（明治三十九年十月廿四日第三種郵便物認可）（大同元年七月二十六日第三種郵便物認可） 康德六年十月卅一日 昭和十四年十月卅一日 THE SHENG CHING SHIH PAO （日刊） 星期二 陰曆己卯年九月十九日 西曆一千九百三十九年 第一萬零六百十六號 （一）

盛京時報

十月三十日發行
晚刊

本報價目本埠每份每月一圓四角（國幣）外埠郵費在內每份每月一圓六角（國幣）零售每份六分（國幣）
廣告刊費五號字每行十三字一日二圓（國幣）長期另議
發行人 染谷保藏
編輯人 菊池貞二
印刷人 東先明
奉天隅田町九番地
發行所 盛京時報社
電話（編輯局二—三八二二番 營業局二—二〇二二番 二—二八九七番）
城內直賣所四—二三六八號
振替口座奉天一一三〇番
各埠支社 新京東六馬路 哈爾濱道裡地段街二 大連榮町一二番地 大阪北區堂島濱通一

日英美談判最高目標爲 諒解中國新秩序
須先矯正態度再交涉一切

【東京二十九日電】野村外交兩大支柱之日美國交調整外交、豫想最近當在世界環視中開幕、頗集內外重大關心、而日英交涉、亦將以圍繞天津問題再開東京會談之形式、以事務的解決經濟中心問題爲目標、不日開始倫日英間、掃除懸案、啓疏通意見之途、當然日英兩國間、以中國現實事態爲基礎、移行於國交全面之調整折衝、此外、關於日美交涉、殆將檢視案件、分別系統、有所指示、

一、賠償美國在華權益之損失、及對於其他有形無形案件善後處置之具体問題、

二、關聯中國新秩序之一般原則問題、（九國條約問題、門戶開放機會均等原則問題、租界問題、揚子江珠江開放問題）、

三、更改日美通商航海條約、

四、保障太平洋和平問題、

凡此等諸點、交涉達數百件、豫想當由解決中國具体之案件着手、苟經此第一階梯、日美兩國間、意見圓滿疏通、豫想當移諸討論中國新秩序矣、而兩國關於中國權益若未能得諒解、則通商條約乃至更高邁之保障太平洋和平大政策、自有所難能、故在此意味上、關於調整國交之日英交涉日美交涉、結局以是否關於中國新秩序達到諒解爲交涉最高目標、日本於去年秋季、有田外相曾宣明東亞新秩序体制、今日其處理事變之最高方針、固絲毫不變、仍堅持原有立場、若英美兩國關於該新秩序体制、曾提示如次、

一、尊重中國主權、

一、保持以租界爲根據之優越地位、

一、再承認門戶開放、

一、開放長江珠江、

以此等諸要求互相對照、表裏相差過巨、是以交涉前途、不許豫測、日本本諸使英美兩國承認中國新秩序爲處理事變捷徑之前提、以斷然決意、啓英美認識而是正其態度、此與處理中國事變互有表裏不可分之關係、故此次調整國交交涉之歸趨、殊堪注視、政府於交涉開始以前、關係方面、當充分交換意見、大抵本週內、以野村外相爲中心、詳細進行討論、

福林特市號被解往德國 美對蘇聲明抗議

【華盛頓二十八日電】因蘇聯政府將美輪福林特市號解交德方、已自移魯曼斯克港出發、美國國務省當局、二十八日抗議蘇聯政府此次之措置、聲明如左、

美國政府對蘇聯此次福林特市號事件、不取當然適切之協調措置抗議、蓋將福林特市號交還美國人船員、始爲當然之任務也、

關於該國務省之聲明、消息靈通者談稱國務省之聲明、公然非難蘇聯之不信、乃分所當然、其次即取外交的措置云、

【柏林廿八日電】據達到柏林之消息云、美國商船福林特繼續向德國繞航中、然據德國外務省方面所傳稱該船乘員組全部無事繼續航行之旨、已向美國政府通達、按此點觀之、該船定有美人乘組員在內、

希總統將親臨西線

【倫敦廿九日電】據由亞摩斯德丹之情報云、希特勒總統、今週中預定訪問西部戰線同時對德國軍將加以激勵、此報道對於西部戰線之德國軍兵力集結說德國軍總攻擊之日、則愈益迫近矣、並示因之倫敦方面極示重大關心、

法軍侵入德境車站（電送）

美決援助英法 新中立法在下院亦通過

【華盛頓廿八日電】政治中立法於廿七日通過上院本會議後、立即移交下院、而下院亦以大多數而通過、上院本會議散會後、聽取上院議員對於政治家案意見、全議員之意見新中立案具體爲援助英法、此種意見一致、亞美利加一部之極端論者亦公言英法兩國佔有勝利則亞美利加可以安全、

主要項目內容

【華盛頓二十七日電】二十七日通過上院之政治家新中立法案之主要項目如左、

一、本法案於大統領或亞美利加議會認爲戰爭狀態之存在時發生效力、撤廢現中立法中之自動的武器禁輸條項、對於交戰國許可武器之現銀販賣、但禁止亞美利加汽船向交戰國海港輸送該武器、

一、除下記例外場合之禁止美亞利加汽船向交戰國海港輸送軍需品乃至乘客、

北緯三十五度以南之太平洋海港、

（乙）加拿大之勞狄灣岸之細弗萊斯威克及諸維斯哥細亞

（丙）太平洋並印度洋、

（丁）支那海並達斯曼亞海阿拉維亞海及孟加拉灣、

（戊）由鐵道、空路水路向加拿大之內陸運輸、

一、對於輸出貨物之不改寫（壬）外國政府商會乃至外國人名義之文書禁止一切貨物之輸出、

一但向上記例外地域內之個人又個人會社之貨物輸出、按其改寫之名義書、照通常交易辦理、

一、大統領得於包含上記例外地域交戰國或中立港附近、指定『危險地帶』、

一、禁止交戰國公債証券債券於美國內交易販賣乃至交換、

一、不許美國市民對於任何交戰國設定借欵或信用化欠之供支、

一、除爲救濟難民募集醫療器具食糧衣服場合、禁止爲交戰國募集物資、

一、大統領得限制國海港上使用交戰國潛水艦乃至武裝商船、

一、除特別例外禁止美國市民乘交戰國船舶旅行、

一、禁止美國商船以小口徑砲以外武裝、

一本法規程適用於美洲諸國、但如加拿大等與交戰中之非美洲諸國協力之諸國不在此限、

一、軍需品統制院依然存置、使同院掌統制特許証武器之製造並輸出、

一、上記輸送並改寫名義條項之違反者處以五萬弗以下之罰金或二年以下之禁錮、

擴充大西洋艦隊 美國下院有力意見抬頭

【華盛頓廿八日電】最近在美下院海軍委員中有擴充大西洋艦隊而使恒久爲有力艦隊之意見、頗爲有力抬頭、故甚堪注目、因此賓蕭下院海軍委員長、對此雖避作如何言明、而近有提出新法案之意蓋美國曾暗示藉歐洲動亂之機會、企圖擴張新規海軍、其可能性甚爲濃厚云、

徐州三外人被逮 着華服夜行有通匪嫌疑

【北京二十九日電】最近在徐州西南方蕭縣附近、匪賊跳梁不堪、因偵知有以自行車互相聯絡之形跡、日本警備隊遂嚴加警戒、姚廊（徐州西南約十七公里）警備隊之步哨、二十八日晚、在哨舍附近、發現乘自行車企圖通過警戒可疑之三名華人、命彼等停步、彼等竟轉身欲逃、乃對之連發二槍、擊中二名、另一名亦行逮捕、惟判明該等竟非華人、乃身着華服之徐州天主教會之加拿大人三名、警備隊立派汽車將患者收容療養加以優厚之看護、中彈之二名、一名受相當重傷、一名無生命危險、目下詳細調査中、

美實踐新中立法初步 供英大批飛機

【紐約廿九日電】據廿九日紐約泰晤士報轉載倫敦消息云對於通過廿七日美國上院之新中立法案、英國各報大表歡迎之意、英國政府、在新中立法通過美國下院時、擬向美國訂購飛機五千五百七十架、又傳此項所需之經費九千萬鎊、在中立法成立時、即行認可、

蘇經濟使節團抵德

【柏林廿八日電】PI哥勞飽夫鐵工業人民委員長爲首班之訪德蘇聯經濟使節團第二班一行、廿八日夜抵柏林之弗里得利希特勒驛、在驛頭德國政府高官、經濟界名士多數出迎

陳濟棠到渝被監禁

【香港二十九日電】據確實情報、蔣介石曩日將廣東派之巨頭、現中央執行委員陳濟棠由香港召赴重慶、曾監視彼之行動、而十月二十七日、突然將彼監禁、同時對目下在香港之陳濟棠之兄陳維周、范德星等股肱七名、發下逮捕令、該逮捕令、爲根據陳維周、范德星等、峻拒重慶、政府之屢次的歸還重慶命令、及協贊汪精衛派和平運動之理由、當地之中國人間、鑑於陳濟棠掌握廣東省支配權當時、蓄積巨額之富、試行外遊、中國事變方勃發、則即歸國、向政府献金一千萬元、因此被列爲中央執行委員之事實、故今次重慶當局之手段、爲欲由陳氏兄弟强要巨欵之惡辣手段、

盛京賞

本年度受賞者決定
科學謝秋濤、文藝徐長吉、體育郭義達

本社爲促進邦家文化、寄與國民福祉起見、當本報創刊三十週年紀念日設置之『盛京賞』、今年已屆第四次、關於本年度受賞者、基於科學由滿洲醫科大學教授會之推荐、文藝由本社審查委員會審核、體育由滿洲帝國體育聯盟之推荐、經本社審查委員會愼重審查結果、各盛京賞受賞者、決定如次、至於獎狀授與式俟決定日期、再行發表、

科學盛京賞（副賞國幣三百圓） 奉天省公署衛生科長 **謝秋濤**
關於醫學之研究

文藝盛京賞（副賞國幣二百圓） 國務院總務廳事務官 **徐長吉**（古丁）
代表作品 奮飛

體育盛京賞（副賞銀杯一只） 交通部大臣官房會計科科員 **郭義達**
曾爲滿洲國足球代表選手遠征日本及朝鮮

盛京時報社

蘇芬談判之最後階段 芬使三度赴俄都

【倫敦二十九日電】芬蘭特使巴式哥氏、携帶本國政府最後的訓令、在二十三日中、會三次訪問莫斯科、英國外交界以此次之交涉、乃最後決蘇定芬兩國之運命、故極示重大關心、據傳芬蘭政府、對蘇聯之基礎的要求、雖稱拒絕、然聞對於擴充海軍並空軍根據地之要求、提出條件、倘蘇聯供給加萊里亞地方之一部爲代償、則有意授受、

西班牙公使謁張總理

【新京專電】爲捧呈國書及新任之拜謁、於廿八日入國都之維哥駐日滿西班牙公使、卅日午前十時、由丁交際科長引導、非公式訪問總理室、作熱烈之握手後、互作天氣已冷之寒暄、並談及國都之建築等最後轉入政治談、同時廿分辭去、國書捧呈式、預定卅一日午前十一時在宮內府擧行云、

廖磊急逝

【上海二十九日電】據中國側報道云、充任第五戰區第二十一集團軍長兼安徽省政府主席之廖磊、於二十三日在任所急逝、該氏自事變發生以來即轉戰於江蘇、河南、河北、安徽等五省、昨年十月、始任安徽省政府主席之職、終因積勞與敗戰之苦腦與過勞、故以致病歿、

調印度駐屯軍參戰

【倫敦二十九日電】英國政府發表、對於印度駐屯軍之一部發令參加於大陸作戰撤退印度以謀警戒繞圍潛水艦之襲擊刻正輸送中、二十九日殖民相公布該部隊在途中並無任何故障安抵目的地、且殖民相同時並公表有數名印度入士官從軍於英國海軍至於數目尚屬不明

蘇進軍立陶宛境 收復舊領土

【克維諾廿八日電】蘇聯由於與立陶宛訂相互援助條約、恢復舊領波蘭之威爾諾市附近一帶、廿七日爲正式收回、開始進駐軍隊、至廿八日將威爾諾市及鄰接地域、收回竣事、同時一向中絕之威爾諾、克維諾之鐵路、亦由此再通、復恢地波蘭幣茲魯第與立陶宛之立陶貨幣、同樣通用、

晚刊一大張半

病後滋補 惟此最宜

補血 滋養 强壯

保利他民（ポリタミン）

「病後的虧乏、應有相當的滋補、而且只要滋補得合法、恢復特別快速、這是很明白的事實、自然用不着說得。可是病後的滋補、單用普通滋養食品、依然無能爲力、此因病後之人其消化吸收能力、一定薄弱、如果徒然攝取滋養、而不能消化吸收、那就非特無益、反而有害。所以要想適合這個條件、非採用曾經人工消化的蛋白質而具有補血滋養强壯作用的保利他民不可。又保利他民除能直接製造血液造成肌肉以外、同時還能補陳出新、鼓勵細胞、增進食慾、所以間接的也有無限利益。」

【主治】貧血 虛弱兒童 病後恢復期 精力疲乏 肺病 營養不良 慢性胃腸病 心身過勞衰弱 神經衰弱

【包裝】小瓶 [illegible] 中瓶 [illegible] 大瓶 [illegible]
各大藥房均有經售
（詳細仿單函索即寄）
總經銷 武田長兵衛商店 總行 日本大阪市東區道修町 支店 奉天市春日町十三番地
39(5)76

新開幕◇新貢献
張恨水先生最近心血凝成大傑作
長篇社會言情小說 夜來風雨 現已出書
以熱烈情緒細描性靈之愛、以輕快筆調穿織情場生活
愛海中旖旎風光、情濤裏洶湧波瀾
剖開冷酷作僞的社會、催動你傷感
揭出奸狡險惡的人群、挑起咒罵
情節曲折 妙如織錦
用哀感促你熱淚横流 用香艷勾你靈魂銷魂
（另備圖書目錄歡迎函索不收郵費同業批發特別優待）
全書兩巨冊特價七角 如掛號另加一角
總發行所奉天市大東門裡莊王府胡同八號
紫塲書店出版

毛織物貿易商
合名會社 隆泰公司
營業品目
軍警用服料 協和服並其附屬品 羅紗毛織物 綿布各種 軍警用品各種 卸部小賣部 諸官廳御用達
本店 奉天市大和區義光街一段三號 電話（二）四七二三番 振替口座奉天三八二〇番
出張所 大連市山縣通 電話（二）五三一二番 新京東頭道街 電話長（二）四九四六番

滿洲高等簿記學院 招募學生
邇來新興滿洲帝國益見進展、隨之簿記知識之必須愈益切實故不通簿記者處世就職決無成功之望、本校乃滿洲資格最老之簿記會計學專門學府也、有志者幸勿失此良機！
一、招收額數 五十名
一、開學日期 十一月十日
一、卒業期限 本科六個月 速成科三個月
一、教授科目 一商業簿記 二會社簿記 三銀行簿記 四商事要項 五官廳簿記
遠道學生設有宿舍日語免費教授、指任教師均係專門學者、有自信的滿語、從事教授、不拘年齡、指導懇切、教授豐富備有簡章函索附郵票貳分即寄
奉天市瀋陽區小南街四段一〇四號（小南邊門下車） 電話四一三四五〇番

提倡文化不受畛域拘束 是本報卅年一貫態度

關於第四屆盛京賞授與之感言

本報社第四屆的〃盛京賞〃將要臨到的時候、我們就希望這回很廣泛的由各方面推薦候補者、以及著書業蹟等等、結局除科學和體育仍由南滿醫大以及滿洲帝國體育聯盟正式推薦外文藝始終沒人推薦只由新京方面、直接間接、寄來多種短篇小說集、全是時代的產物、我們拜讀之下、很高興現代文藝有了新的曙光、於是我們就於這幾冊作品內、決定古丁作的奮飛、授與文藝賞、本報所以設定盛京賞、不敢提倡文化、無非對於現代文內、舉手歡迎的、化、略盡綿薄、鼓勵些許興趣而已、單就文藝而論、本報向來沒有自我的主張、也不阿好而有所偏袒完全以整個文藝爲對象、兼收並舉以期健全發展、決其不是爲某某一小對象、以私的意見、而爲宣傳或擁護的、文藝的發展、必得自由發抒、而不受畛域的拘束、始克蔚爲大觀、這是本報三十年來、一貫的態度、始終不變的、盛京賞、自然也是本着這種正大宗旨、向整個的文化圖一體育賞、範圍較小、自然不用水陸競技的諸大選手、文藝很寬廣、但是正式的推薦尙未遇到這足以見到文藝界一個大概了科學的推薦接連四屆全爲南滿醫大所薦學的醫學人才這無疑的是醫學昌明之結果同時也反映他方面、正在孕育、尙未產生何等人才、這倒是得獎者以及一般國人所當注意之處、

科學盛京賞

醫學功績顯著

受賞者爲謝秋濤氏

盛京賞受賞者介紹之一

本報玆依創刊三十周年紀念事業所規定、於本年舉行第四屆盛京賞、其科學盛京賞之受賞者人選、經滿洲醫科大學推薦並由本報審查委員會覆核後、已經決定爲奉天省公署民生廳保健科長謝秋濤氏、玆將推薦書及該氏業績、履歷、談話等分誌如下、（寫眞即謝秋濤氏）

推薦書

醫大庶第三〇二號一
昭和十四年十月九日
滿洲醫科大學長　守中清
盛京時報社長　染谷保藏殿

爲推薦盛京科學賞受賞者事

上月十二日拜接首題之件、於十月五日本學教授會中、決定推薦奉天省公署衞生科長謝秋濤氏、玆附同履歷書及推薦書奉上、特此謹覆、

推薦書　謝秋濤

爲推薦事、右者謝秋濤、民國三年以來、歷任在滿諸衞生機關、尤其大同元年五月以還、以奉天省公署衞生科長、從事醫事衞生行政、寄與增進民衆保健之外、兼事研究醫學、發表幾多業績、即以一醫師視之、其功績頗極顯著、爰此推薦如左、滿洲醫科大學

研究業績

一、原著
一、關於甲州增富鑛泉之細菌
細菌學雜誌
第二二九號大正三年發表
一、關於紅麵之研究
第一報關於紅麵之酵素作用
滿洲醫學雜誌
豫定昭和十四年十月號揭載
一、學會演說
一、關於臟器未經口的輸入實驗的研究
一、關於正常家兎、豚膵末之經口的輸入時血糖之態度
昭和十四年二月於奉天
一、用沃度酸加里之鹽酸嗎啉啡圖比色定量法（伊藤氏變法）（共著）
昭和十四年二月於奉天
一、關於正當及饑餓之左心血及右心血中沃度酸値
昭和十三年日本法醫學會總會
一、紅麵酒精浸出液(Extrakt)之正常家兎血糖量、血清沃度酸値及波及血色素量之影響
昭和十三年二月於奉天

謝氏履歷書

謝秋濤現年四十九歲原籍廣東、現籍新京大經路十七號、現住所奉天市大和區商埠地二經路北口一號戶主、現任奉天省公署衞生科長、一、民國元年四月臺灣總督府醫學校卒業、同年十一月日本東京傳染病研究所入所、歷任奉天省警官補習所日語及衞生學教官、奉天紅十字會醫學校教員、陸軍二十九師二等軍醫正兼洮南衞戍醫院院長、東省鐵路護路軍哈滿司令部諮議、黑龍江省官醫院總醫官、吉林省陸軍軍醫醫院院長兼長吉防疫所所長、吉林陸軍醫務傳習所所長、江蘇省督辦公署軍醫課長、奉軍兵站總監部上校醫官、鎭威上將軍公署諮議、東省兵工廠醫院院長、山海關鐵路醫院院長、建國後於大同元年五月任奉天省公署警務廳衞生科長、

謝氏談話

貴報刊行以來、已有悠久之歷史、爲社會木鐸、爲民間喉舌、並啓廸新智識、介紹新事業、凡百端嗣爲功厥偉、非惟此也、而於技術方面、猶能張皇幽渺細大不捐、一種提攜後進之意、有非言喻者、鄙人自民國元年間由台灣總督府醫學校畢業、當時感覺社會民間、關於衞生智識及衞生設施、與衞生行政各方面、較諸先進國家、均屬幼稚之至、鄙人願冀研究對策、而圖進步之目標、會於青年期之腦海中、屢作徘徊之思、並同時興念不學無術之一語、心房中亦時爲之衝動、承志賀先生訓導、略窺傳染病學之一點、斯時在細菌學雜誌（大正三年）曾發表所作成績及至民國三年春、時舍兄百川寄廣瀋陽、屢以函電催促歸來始歸抵奉垣、爰握管寫民族衞生及檢黴論等、曾以舍兄百川名義、於民國五六年間、刊載於貴報、至後即旅遊於奉吉黑各省、荷當道士紳之未棄、叨居衞生機關之末席、本憶竭盡棉力、埋首研究昔願、乃斯時也、惜研究機關毫無、竟以環境所廹、卒致所願未克、幸滿洲建國、關於種種設施、大有一日千里之勢、遂使鄙人將青年朝中研究之素志、復萌於腦海、不期鄙人於建國後、濫竽於奉天省衞生行政之席、每假公餘之暇、究研向願、乃於康德四年春入滿醫大研究室、關於麵之研究、並民間（臟器）療法、此外關於食料藥養方面、亦略作研究、自忖雖獲微果、實不足供大雅之覩、玆乃承貴報垂青格外、謬予嘉獎、殊令鄙人漸感於無地矣、鄙人不文感想云乎哉、略述鄙往之心耳、

維持冬衣需要 徹查各絲房存布

城內署限各商據實塡報

比來市上人絹棉布之類大見缺乏、或謂此係商人屯買新貨所致、或謂乃因無貨而起、然則究竟孰說爲是、一經調查、眞相自明、況當嚴冬廹邇寒衣待製之時、於是此項問題、尤當從早解決、故城內署乃發動經濟警察權、於十月卅日上午十一時許、招集管內全体人絹棉布商人、（絲房百貨店在內）、到署、先後由署長張北超氏及保安主任馬景興氏訓話、略謂值此非常時下、不當斤斤於小利、而應自大局見地、以副國策之意、關於各商現存之人絹、棉布、混紡等呢布、無論儲於自家倉庫、或儲於他家倉庫、或抵押於銀行者、限於十一月五日以前、一律塡表具報送署、然後再據報調查是否屬實、因此舉純係調查性質、並無他意、希各商勿自驚擾、切須據實以報、否則一經查出、當依法處治云、

〃不許公寓 提高暖房費〃

經濟警察通達

最近市內公寓業者中一部之業者、暖室用煤之不足爲理由將暖室費較往年提高二成之意已通達居住者、探知此節之奉天警察廳經濟警察係、調查其實情中、預想極端不圓滑今冬煤配給、現在已順利進行、價格亦無高漲之事實、認爲一部公寓業者提高暖室費二成理由殊不適當、斷定無高漲之理由定最近通達管下八警察署阻止提高暖室費二成云、

協和會異常猛進

奉省會員達卅四萬

本年已約增三千名

協和會奉天省本部、自創設以來、對於協和運動、及宣德達情工作、突飛猛晉、大有一日千里之勢、現管下七市二十縣之分會、已達一千零六十一處、會員總數三十四萬二千零五十名、其中日人五萬八千五百五十四人、滿人二十七萬九千三百九十四人、鮮人三千九百三十八人、蒙人七十三名、俄人五十五人、其他三十八人、由一月至現在、增加二千九百七十九人云、

驚嘆國都神奇偉大

內蒙喇嘛僧團一行抵新京

【新京專電】二十九日下午零時五分新京驛列車、有十數名豐姿迥異之旅客、邁動其陌生脚步下車、國都市民、咸以驚異限光目之、此輩旅客非他、蓋內蒙喇嘛僧團一行也彼等爲珠穆沁旗喇嘛僧、共十一名、參加葛根廟大會後、前來國都、彼等宛如另一世界人物、最初乘此目爲神物之火車、下車以後、舉目珍奇、在月台降車後、降行地道、狀似不樂、蓋彼等以爲此非人世之路也、一行在逸洪泰大旅舍一宿、三十日上午九時四十分、分乘其畢生初試之公共汽車、參觀國都、目觸高樓櫛比、太路寬宏、不勝悚恐感嘆久之、代表一行之那蘇嘎氏談云、吾等參列葛根廟會、不勝驚其盛典、及抵新京、則所見所聞、一切神奇、偉大有如在夢中者、明日如何尙未豫定、思暢觀一切、以爲歸來故里之縱談資料、一行於下午五時、臨興安局總裁招待宴、三十日參觀白菊小學校、建國大學、滿映攝影場、蒙文工廠等、豫定十一月一日出京云、

三太副總裁來奉

帶同李秘書乘廿九日『亞細亞』號由新京來奉下榻中央大旅社之滿洲電電副總裁三太氏、於卅日午前十一時赴奉天電電管理局、經松尾管理局以下各課長報告管內業務之大要、該氏預定三十一日大連視察電電業務後四日歸京云、

教育勅語御下賜紀念日 奉市擧行捧讀式

並擧行全市日本學生萬餘名觀閱式

教育勅語御下賜紀念日（即十月三十日）、自午前九時三十分、奉天教育會第一教育分會於國際運動場擧行教育勅語捧讀式、市內各日本青年學校、中學學校、小學校男女學生一萬七千名、各以各校校旗在前、整列而進、首先在國歌齊唱裡、高揭國旗、遙拜皇居、堀越奉天第二中學校長登壇恭敬捧讀勅語、最後三呼大日本帝國萬歲、在嚴肅裡捧讀式告終、繼之、由五年以上之男子小學校兒童並中學校及青年學校學生一萬三千名、在千代田通一帶列隊而立、午前十時三十分、受堀越第一教育分會長觀閱、擧行觀閱式、同十一時開始各校分列式、校旗在前、學生在後、依小學校中學校及青年學校之順序、由忠靈塔前赴協和大街、在喇叭鼓號吹奏裡、行勇壯活潑之分列行進、同十一時四十五分在莊嚴裡記念式典始告閉幕、（寫眞即觀閱式）

國都盛大擧行軍馬祭

同日擧行乘馬遊行及講演會

【新京專電】爲祈禱當此次事變出征而陣亡無言戰士『軍馬』冥福之軍馬祭、在首都部、協和會主辦、關東軍、治安部、弘報處後援之下、二十八日自午后一時於初冬微寒之國都大同公園廣場擧行、祭壇上陳設梅津關東軍司令官、治安部、馬政局等各方面贈送之花圈、屆時有梅津司令官、于治安部大臣、于首都本部長、町山關東軍獸醫部長、遊佐馬政局長等多數名士、日滿部隊、協和會代表、鄉軍、國防婦人會、並民間代表乘馬團體等千餘名參列、首先向滿日兩國旗行最敬禮、旋由新京神社權村神職爲主修祓奏上招魂祝詞後、于首都本部長朗讀祭文、各參列者奉玉串、光輝燦然功一級甲功章之新京神社『允典』號、亦來參列、追憶戰友、深惹人注目、式後、有三百餘騎乘馬團體遊行市內、四時式終、自午后六時於協和會館首都本部講堂兩會場舉行關於軍馬之講演、電影、音樂演奏等舉國都社不言之戰士、表以一日之感謝云、

▲寫眞（下）爲乘馬遊行行經大同大街時情形（上）神

馬〃允典〃號

全滿珠算競技大會

傳票計算日本隊獲得冠軍

【新京專電】滿洲能率協會主催之第一回珠算競技大會、二十九日午前九時、在新京軍人會館、於全滿拔擢之滿日俄系選手二百三十四名參加下、分爲四班、再行嚴重選拔、但見指尖頻動、珠音拍拍、就中、日語讀上算、二分間、百三十八枚、滿語間二分間、百十二枚、是示好成績、又場中俄國算盤、滿洲算盤、日本傳統算盤等、相映成趣、爭鬪之圖對抗傳票算競技、尤惹全場之注目、而以二分鐘算計百十三枚傳票之日本隊、凌駕八十六枚之滿洲式六十七枚之俄式、獲得榮冠、誠和式算盤之足誇者（寫眞即競技情形）

滯空三十日六小時

美國兩鳥人新紀錄

【倫戈維奇廿九日電】西利伯、買洛爾兩鳥人、意在創立世界滯空飛行記錄、操縱經水上機、自九月二十九日以來、廻旋於南加里佛爾尼亞州上空、至第卅一日之二十九日下午三時九分、遂在倫戈維奇飛行場降水、滯空實達三十日六小時、打破從來之世界滯空記錄二十七日五小時三十一分、遙遙凌駕三日餘、兩鳥人降落飛行場後、爲一萬餘觀衆所包圍、大受歡迎、兩空中鳥人、雖極疲勞、仍精神朗爽談述云、我們兩個人、精神還有餘力、不過可惜的是、兩脚發麻、不能起立、我們在飛機上、兩小時一換班、交換着睡、座位十分狹小、幾乎不能翻身、總之、速覺也睡睡透了、

引誘少女爲非 旣偸欵復偸情

事機敗露被警逮捕

南市場警察署管界、大和區東亞街四段五十二號、住戶周洪劉、年三十七歲、在五年前由淸原縣鷹嘴鐵拐尤氏（卅三歲）聚奉、相居至今、尙無着外、周某以在街頭賣水餃爲生、有同鄉申長泉者、年廿二歲、淸原人、亦與周某同居、（同院住有王福祥、年六十七歲、妻宋氏、年五十三歲、女鳳英、年十四歲、日前鳳英因事被毋毆打、尤氏見有機可乘、當將鳳英領至室內、好言安慰、復引誘鳳英偸錢與申長泉逃走、鳳英當時應允、遂偸出國幣一百五十元、並與申某赴街做旗袍、皮鞋、後來在尤氏家、又發生了風流事情、及至本月廿六日、宋氏需用此欵、發覺丟失、因疼錢而要上吊、鳳英見狀、乃以實言告之王宋氏遂在月之廿九日、報告警署、現警察局已將關係人犯逮捕、正在調問中云、

滿赤主事會議

【新京專電】滿赤第二次主事會議第一日、卅日午前十時、在本部講堂擧行、經全國省主事十八名及奉天哈爾濱錦州三病院及傷兵院事務長等出席、發表本部指示並對諸問事項答申、第二日卅一日午前十時、對本部及支部提出之意見、加以協議、磋商祭談事宜云、

鮮滿國境實施 牛疫豫防注射

【慶源專電】咸境北道五及豆滿江岸之鮮滿國境一帶、對四萬餘頭之牛、一齊實施牛疫豫防注射云、

日本雜誌記者團 滿洲調查隊晉京

【新京專電】爲視察躍進滿洲國各方面姿態而向日本國民宣傳介紹新滿洲起見、由日滿中央協會組織之東都三十四有力雜誌記者團滿洲調查隊一行二十八名、由中沖該協會理事引率、廿九日午前十一時四十二分乘『望號』車入京、受先到之該協會理事長松井中將及其他關係者出迎、解裝後、集合參拜新京神社及忠靈塔、再乘遊覽公共汽車參觀市內、抵入冬期國都之一行、皆飽嘗大陸之寒冷、擬旅行北滿『話雜誌代表之作家深田久彌等、因特滿華靈之海衣、故頗慣冷、深田君以外之同行作家、爲『文藝春秋』之永井龍男、『太洋』之橋外男君、『セルパン』之春山行夫君、『光輝部隊』之小山絲子女士等云、

【又電】日本雜誌記者團滿洲調査隊一行二十八名、三十日上午九時二十分、於中沖日滿中央協會理事嚮導下、訪問國東軍司令部及日本大使館、致禮辭後、十時五十分、訪問國務院、會見張總理、交座四十分之久、繼更會見弘報處長、十一時三十分退下、更訪問民生部、下午零時十分、臨加藤關東軍報道班長在軍人會館之招宴、

天氣豫報

卅一日　西風　晴

昨日溫度　最高　五度　最低　零下一度五

新式簿記招通信學員

人非有專門學術不易在社會上立足欲學急於需要之專門學術又因維持現在的境和職務而又不能離身惟有投入本會函授部學得一新式簿記爲最好良機因爲通信教授第一不拘時間第二不曠正業詳細章程請附郵票四分寄交新京中央郵政局私書函箱第八四號本會收即寄（通信時務將回信地址詳細寫明）

駐京大連銀行簿記講習會函授部啓

感謝 奉天市大西城門外 振華醫院戒煙良速

敝啓者敝人年近花甲身虛體弱又兼素有宿疾嗜鴉片已成癖癮奇深殆三十餘年爲屢次戒治終未忌好幸經友人介紹於奉天市大西城門外振華醫院唐院長對於戒煙素有心得屢有經驗敝乃東裝就道赴奉實行入該院療病忌煙經唐院長施行醫療妙術竟於十餘日之期內戒除多年嗜鴉之苦果百病霍然全癒未受痛苦近日精神轉振飲食日增體格日壯顏面氣色日新患負既釋感戴奚如念貴院長妙術之神倍增欽仰敝人有生之年皆唐院之所示敝人無以爲報特登報端略表謝忱

感謝人龍江省　高步雲謹啓

出賣房地

一、坐落城北黎花屯草正房三間地基一畝半土地八段共一百六十畝二、坐落本市保安堡華豐大街路南瓦平房各三間院內正平房三間東廂平房一間半坂棚兩大間地基六分九釐

奉天市小西關大什字街南路東　萬林堂啓

王東甲論命潤格

詳評現在大運流年參圓
將來大運現在流年五圓
詳評拾圓
問命者將舊曆生辰及潤金由郵寄至奉天市小東關恩家胡同十號十日內奉答君命之評一冊面談者請在午後五時至八時間

奉天崇文實務學院 高級簿記科招生

甲班課程　商業簿記　珠算
乙班課程　銀行簿記　官廳簿記
丙班課程　商業簿記　會社簿記
時間　甲班早九點至午後三點　乙班八點至九點半　丙班晚五點至七點
以上男女兼收分班教授卒業發給證書
開課　十一月七日　隨到隨收每月七日招生
地址　奉天大南街一段二六一番

對與中下商工家通融借欵

東省實業株式會社

希望借用者不需紹介人請直接來社接洽

奉天市浪速通三十一番地
新京市大同大街東拓ビル內
撫順西九條通五七昭盛號內
哈爾濱地段街東拓ビル內
鞍山北五番町三一寶裕公司內

無職業者之幸福！

本報招募國內市縣鎭及華北地支局
◎不要押金◎優待期間
◎不要保證◎一月爲限

附滿洲國郵票壹毛五分當郵去詳細簡章壹分並美麗畫報兩份限十月二十日起至十一月廿日止

通信處奉天市大西關王翰林胡同五號

康德畫報經理部

兎

當此毛皮缺乏之時代養兎是實在最流行最有利的副業且其得利迅速飼養容易食料簡單價廉決不若養雞養豬之麻煩與困難現在日本之家庭中以養兎爲副業者十居八九以之爲專業者亦大有人在我滿洲各地近來飼養者亦頗不乏人無不獲利甚厚望我國人有志經營者幸注意焉本場有大批種兎分讓血統純正價値從廉備有說明函索即寄

奉天大東門裡路南　奉天種兎場事務所啓
飼育場—奉天市小東邊門外八家子（距城約三里）

專擦雀斑 無效退錢

艶容粉專除顏面雀斑酒刺疙瘩面皰粗黑黃皺紋等均能效擦掉並能使面膚細膩容顏新嫩嬌美即可變爲美麗此粉功效一用便知言之無欺特此發明女士購用一試如無效將原價退還每袋國幣壹圓外埠函購不加郵費代金不寄

奉天大南關大街上頭路東利長油坊胡同八號　王德堂藥店

兒童

兩個迷信家

(褒平野人)

晨光熹微中的早上。天氣沒十分冷。有兩個白髮的婆子。手裏拿着香燭紙寶。且行且說一個道。『王媽！你好誠心呀！我看你一年之中。總沒幾時有病。就是老爺保佑你呢……』

那個道。『是！……是！……像我這樣衰弱的人。若不是老爺庇佑。恐怕早已不能活了！……咦！……陸媽！你知道現在新學界嗎？他們天天瞎三話四。毀謗老爺。說什麼木隅是沒有益的於社會。要把寺裏廟裡所有的銀錢土地。一概拿去辦公益事業。我想這樣的人死後。不知到那層地獄呢』。

陸媽媽接着說道。『噯喲！王媽！講起這事來。直令人羞愧！令人痛心……那裏知道我第三斋生。今年不過十二歲。昨天由學堂回來。恰好我正在那老爺那邊祈禱。所以我叫他同去。誰知那斋生。不但不肯去。且說。『媽媽你天天拜神。有什麼益處呢？那木隅是泥來原爲欺騙人家。何會有什麼神呢？』我氣得要死。被我罵一頓。他走得快。不然我要打他。你想這不成人的小斷子。也敢說起來了。都是那校中的教師教壞了的！』他說這話時。臉上現出很誠惶誠恐的樣樣。王媽聽了。也似乎替他發極。把他的衣角一扯。便急切的說。『噯喲！不要說了。這算是我們前生造下的罪。纔生出這種不肖之子…我們快到老爺那邊。叩求赦宥赦宥罷……』

一座古寺。兩扇朱門。神龕前點着碗燈。兩枝臘燭。數枝青。這兩個婆子進了去。納頭便拜。口裏還嘰嘰喞喞不知說些什麼……。(完)

秋夜

(吉斌)

倦陽業已減收了他的威權。夜魔又展開了他的幕罩。暗淡的大氣繚亂的涌凑小巷。經過叩隱瀰現幾時散步的我。早覺有些倦意了。城市的燈火。已輝煌的照耀起來。於是便回到家裏。洗洗掛滿了灰塵的臉。渴了幾杯水。那時就八點多了。坐了一會兒。看看報紙。又寫了日記。便脫了衣裳攢進被窩兒。預備撈回今天疲憊的代價呢。鐘的擺聲一刻清緊着一刻。西風在頭前的窗外。奏着那幽雅的音樂。好似爲了將去的葉兒。在蔚藍海水般的天空。散在些個燦爍的寒星。枯葉好似沉醉在那幽靜的音樂裏。而狂而跳着。而淚而舞着。這時而欲睡睡不着的我。在此秋夜聽此淒涼的聲調心中。萬縷情糸。…好似黃河澀水般的澎湃起來。……在小學三年的時候。對不起林君的事。…薛君與邊君打杖的事。…昇學的事啦…等等。都曚曚的在腦海裏返來復去着。

外面的風一陣緊着一陣的樹。葉兒仍然不住的簌簌作響。這時我的眼皮也愈見沈重起來。精神亦朦朧起來便被在牆角下卿卿作聲的秋虫送到幽靜的夢鄉去了。

鼠和蜘蛛

『鼯爲免齒的生長而咬物』。老鼯的咬物。實在是很討厭的。然而牠的行動。並不是無謂的。因爲牠的牙齒。尤其是門齒更生長的非常迅速。一日不去磨琢便又長了一些。所以牠每天要去咬物。可以減少一些牙齒的長度。不至於使齒長得太長。

『蜘蛛爲護網而死』。風雨渦後。常常見有許多蜘蛛。死在地面上。身上着殘絲網。因爲蜘蛛的唯一任命。就是吐絲造網。以來捕捉蚊虫。所以牠是非常的不忍無謂的使網摧殘。所以當風雨襲侵時。牠爲了保護絲網而爬到網的中心。但牠的志大而力小。終於同樣的隨着絲網一起死亡。

給小朋友們

(友菊)

小朋友們！習慣是人人都有的吧！可是習慣是什麼呢！大概也不外乎我們每日舉動行爲經過長久的時間便隨時隨地再由舉動行爲表現出來。這就叫做習慣。

習慣種類有好惡之分。如做事勤勞。說話誠實。穿衣清潔樸…………這都是好習慣。如在求學時貪玩。好罵人。素食財……這都是惡習慣。

習慣的養成有的由於性質所近。而養成的。有的由他人的薰染而養成的。如自幼小。就喜好清潔。直至於死。老是清潔。凡看見骯髒的人。就從心裏發出一種惡感。這就是性質清潔。而養成清潔的好習慣。若是自幼小好清潔。後來受骯髒的人所薰染而變成骯髒。這就是受他人的薰染而成的惡習慣。可謂近朱者赤。近墨者黑。

小朋友們。我們在兒童時代知識淺鮮。最容易養成惡習慣。設若養成惡習慣。那末你一生的前途。和你兒童時代的天眞神秘都完全失去了。所以小朋友們！要剪除惡劣的習慣養成良善的習慣。以備將來立身社會。爲社會謀利益。爲人民謀幸福。那末良好習慣怎樣的養成呢？現在我簡單的寫出幾條以備小朋友們的參考。

1每天要早起。因爲清晨的空氣新鮮。可以使精神專一便於運用
2在校先生講書要注意聽講
3放學後要溫習功課
4每日要有相當的運動和娛樂。
5每日要預習功課。
6每日有充分的睡眠。
7對於一切的事物要誠懇的作不要自欺。

以上的七條是我由經驗中得請位小朋友們不妨試試看！

寫眞 爲奉天市王洗華之公子、現年四歲

名譽的獎牌

(續) (著 嗷嗷譯 安倍季雄)

『公田作小偷啦吧！哈哈。我合計像小乞丐似的就是小偷的起頭呢！』

『錯了吧！所說起初是小偷不對吧！那。是公田作小偷了嗎？』

有個叫大山的學生這樣說了『公田有個哥哥吧他哥哥昨天作了壞事。被送到少年審判所去了。不知道嗎？』

『嘿！可怕呀！少年審判所！可怕呀！喂！公田眞的嗎？』鬼田又這樣說了。四十一君實在太難堪了。在傍邊呆立着後來嗚嗚嗚的哭起來了。

可憐的！四十一君的哥哥城助君。是被一個壞中學生給捉住說『你要不聽我的話。我就殺你』於是他兩人配着海軍力一塊兒在大街上走着。巡查以爲是他們的同伴。後來因爲露出形跡。遂送到少年審判所去了。所謂少年審判所。是與裁判所不同的。它是把走入歧途的墜落青年們用柔和的手腕使他們再走回正途。

不査事的鬼田他以爲城助君做了什麼壞事而被巡查給捉去了。他以爲流氓的弟弟不配在學校讀書。所以才來欺負四十一君。

『公川田是你嗎？喂！你哥哥是小偷。小偷的弟弟仍舊是小偷。你明天再來上學可不行呀。』

鬼田這樣說了。又把含淚欲泣的四十一君的衣襟扯着在地上甩了三四回。

同學都覺很憐。但對方是上級生。所以不能上手。但。在那顯露着凛凛姿勢的是級長西鄉君。他站了一會。便猛地將鬼田的右腕握住了。

『你！作什麼？爲什麼欺負公田？』

被力大的西鄉君握住右腕的鬼田少年。不知不覺地呆住了。在衆目之前又不能逃走。

『痛呀！五年生太驕傲了。放下。偏向小偷嗎？』

『什麼！小偷。公田君偷什麼啦？說話不加檢點。是六年生應作的嗎』？西鄉君雖是五年生。但。他的腕力和聲名。是校中素著的。所以鬼田呆呆地沒有回答。

『嗳！怎不作聲呢？怎麼。公田君哥哥昨天送少年審判所去啦？怎麼的。世界上作錯事多着呢。無故的叫人家小偷。不行啊！第一。少年審判所與刑務所不同。不知道這個而叫人家弟弟小偷行嗎？』

『啊！在衆目之前給公田謝罪。謝罪。』

這樣說着的西鄉君。忽然抓住鬼田少年的頭髮拉到四十一君的面前去。隨來的六年生一看。風頭不順也。就逃之夭夭。

小青日記

(續) (淼淼)

六月七日

昨天表姊出去兩趟。表哥和表嫂打的更厲害。把姑母氣昏了兩次。可是他們還打。弄的姊姊也沒上學。我的日記也沒記。

今天表姊又瞧上學。在家裡雖然瞧哭可也老瞧笑。表哥和表嫂雖然不打了。可是他倆直們兒嘈嘈要〃離婚〃。什麼是離婚。我一點也不懂。至于他們爲什麼要離婚。我更不清楚了。

六月八日

表姊今天病了。怎樣！我說她不是好樂麼！準的表姊一葉大爹就得鬧病。總而言之〃××〃不是好事(〃××〃我知道在這用不合理。但是我不知道關于這事應該叫什麼。)寫到這忽然想起一件事。就是姊姊竟不知〃××〃代表什麼了我告訴她是代表〃××〃戀人二字的。

六月九日

表哥和表嫂非要〃離婚〃不可。來了不少人說合。也不行今天我纔明白。〃離婚〃是怎麼事。就是表嫂回她娘家。永不再回來。也不許我再叫她表嫂眞怪！爲什麼要這麼辦呢。若是非往娘家不可。就往唄！可是完了也得回來啊！(未完)

洪宗劍俠圖

第六回 (六〇二) ——(寵青山)

山高路遠師徒涉險初入毒風白蓮寺
海濶天空夫妻捨命双探盤蛇紅果峯

忽然醒悟自己疏忽。連忙說恩師息怒。弟子此後決不能疏神大意致釀禍端。從此謹愼從事。恪守訓言不忘。老人家嘆息道。且由你作吧。他師徒談話之間。外面風雨交加。雖然樹葉茂盛稠密。也自濕了衣服。老人家說這便如何是好哇。小俠說何不暗入廟中。找一個避雨之所呢。老俠聞言大喜。說啊。要是這樣的說法麼。還像一句道中人講的話。凡事如斯而行哇。庶可無何憂矣。狄小爺見師父讚他。心中也高興起來。遂在前引路。逕向廟中奔來。越墻而入冒着風雨。找到後面佛樓之上。看是個清淨所在僧人罕到之地。笑向老俠說師父。看此處可作暫息之地否。老人家說道。不用說黑夜大雨之時便是白晝此處亦可存身。小俠喑喜又辦對了哇。瀰漫塵垢靠墻角落坐。所外面風雨交加。更爲猛烈啦。雷聲隆隆不止。忽然間。一道閃光。照耀佛樓中。無微不見。狄小俠就在閃光倏然之間。發見西北墻角。放着一頂大櫃。上面並無灰塵。心中仔細參詳。這佛樓中。盡被塵封。因何這頂大櫃沒有灰塵哪。既動了這個疑念。就站身過來察看。到在切近。運眼神尋找破綻。用手敲着這頂大櫃。原來是鐵的。再往櫃的西邊觀看。卻是樓口。往地下瞧。由樓口至鐵櫃。這一帶的地方。很是干淨可見得常有人行走的。轉身回來。詳細看這頂鐵櫃。找不着櫃門。便知是有機關的物件。此時田老俠客。也到了鐵櫃之前。問狄起鳳說道。你看不明白怎麼回事吧。狄小爺稱是。老人家笑道。時才閃倏然。我也瞧見這頂櫃可疑。你過去察看。細心的有理。不過是你閱歷太淺。看不出此櫃何用。這鐵櫃挨着樓口甚近。顯然是地道口無疑。由這個設備看來。此廟定是賊類重要的巢穴。決無疑義的啦。你且閃開。待我找他開櫃的機關。狄起鳳退在一旁。老人家將要向前。猛聽得克崩吱嘍嘍一陣響亮在黑夜之間。若是不留神的話。決對不知屋中有人。見鐵櫃的蓋。忽然立了起來。由裏面潤的一聲。縱出一個人來。他師徒們仔細看時。險些失聲叫了出來。由鐵櫃中出來的人。正是鬼僧蓮月。原來是。他在廟中與狄起鳳動手的時候。白蓮寺大教主經廣預先就囑咐明白啦。因爲無双老叟。一對龍棍。壓倒天下。又衆有三個拜弟俱都是絕技在身。他弟兄們號爲四皓。怎敢開罪於他們呢。並且是受過人家救命大恩。更不能以反目啦。將這片情由。告知徒弟蓮月。萬不可傷了狄起鳳。免得惹起禍端。須要知道。我們直接着。與官家作對。又是與張三峯等一派的人爲難。若是再將四皓弟兄介入。我們還顧慮的過來嗎。只可努力一戰。假作敵抗不住。轉身出廟逃走。藉此引走他師徒。由通天撤地窟。用金蟬脫殼之計。詐死脫逃。順地道奔極樂禪林。見你師祖說明一切。請求指示辦法。所以蓮月戰狄起鳳。照計而行。逃至山窟。踢動千斤簧。閉上鐵蓋板。他才詐死跳下。撥動機關。驚蓋板撤入地道之中。倘若再有人由上面跳下來。可就落到窟底去了。焉能有命在哪。他是希望着追他的人往裡跳。解心中恨怨。等了一會不見有人跳下他才順地道起身。夠奔極樂禪林而來。他們這條地道原是借着山澗與山洞修成的。及至他到在極樂禪林。順地道上來搬動機關。櫃蓋立起。由櫃中跳至外面。他怎麼也想不到。追赶他的人。在暗中瞧看他呢。此處乃是最嚴密的所在。所以用不着瞻前顧後。手按暗簧。關了。蓋轉身奔樓口。抖身跳至下面。開開樓門出來。

大連汽船出帆

▲開往龍口 ◇龍平丸 十月卅一日
▲開往青島上海 ◇大連丸 十月三十日 ◇奉天丸 十一月一日
▲開往天津 ◇北京丸 十月卅日 ◇長平丸 十月卅一日
一、上海航路上午十一時開船
一、台灣航路下午四時開始改爲同五時
發賣正午

芝罘威海衛青津總基船票發售處
日本國際觀光局奉天支局
大和旅館出張所
城內分所電三撥四六一一
哈爾濱新京各日本旅館

自阿波共同汽船出帆 (大連)

▲開往芝罘威海衛青島 ◇利通號 十一月一日
▲開往天津 ◇長山丸 十月廿六日
▲開往芝罘 ◇第十八同共丸 十月廿八日
▲開往芝罘威海衛仁川 ◇日高丸 十月三十日

阿波共同汽船會社 電話二〇五〇一番

養兎說明贈呈

事業種目
★生產兎毛種兎
★分讓高級種兎
★負責指導兎飼育現場

歡迎參觀

旅順市初瀨町五養 生活兎場

補腎健腦 育腎寶 強身大王

主治氣血虛弱腎、受經傷、房事過度、精神失常、夢遺滑精、精冷精涼、早婚早洩、五勞七傷、夜多小便、睡臥不安、思慮過度、身不健康、腎囊潮濕、陽痿不舉、興而不剛、頭暈耳鳴、眼花善忘、用功效非常、除病大王、早生貴子、後嗣繁昌、強筋壯骨、補腦潤膚、體質康健、心腎兩旺、絕無腎虧、陽痿之患、腰腿背痛、永不再犯、久淋白濁、服之完全。

特長 育腎寶爲人體天然滋補、乃用參茸虎鹿腎等漢藥外復加化學提煉動物之青春腺素製成。

代售處 奉天大成藥房、大和區霞町恒濟堂、營口洪春堂、錦州同盛居、營口咸春堂、新京中興藥房、大連華泰藥房、安東東益增遠、吉林五洲藥房、熱河全富興、牡丹江惠存堂

總發行哈爾濱道外十五道街 金勃先藥房啓 電話四八二一九番

任何服藥都不見效的 夢遺 滑精 病 試用精鎖看看他的效果如何

精鎖

主治 夢遺滑精、遺精早洩、頻尿失眠、神經衰弱、早老陽萎

(精鎖定價 六十粒一元 百四十粒二元)

發行所 奉天大西邊門外 寶康大藥行

性美膏 桃夢 (二圓一角三圓)

奉天加茂町十六番地 木村商行

オクシヤハ
グリコ
デスカト
サキニ
キク

剖壯強之名著球寰

柳屯補藥

久患的沉痾 經血不調病及服良藥霍然除根

常淑賢感謝

吉林市富餘胡同十三號

大西醫院

診療 內外科花柳科其他各科病症 除戒麻醉品慢性中毒負責斷癮

入院隨意 往診臨時應需

病室完備 住院方便

院址 奉天市大和區霞町三番地 (舊南滿站平康里西頭)

院長 樂德軒

補血強精丸

總發行奉天城內大南門裡大街路東 新大陸藥房

新式實用商業簿記

☆☆☆☆版☆☆三☆☆第☆☆☆☆

高元海先生著

發行所 奉天小西城門外電車路北 章福記書局 奉天皷樓北 復興商店

瀋陽書店 開幕大廉價

流行歌曲一百首 四季花開 定價五角
現代商業白話書信 定價四角
優級算術補充教材 定價乙組四角
優級算術補充教材 定價三角
優級算術補充教材(教案) 定價六角
國高代數摘要 定價六角
算術問題精解 上下冊 定價六角
初中代數詳解 上中下 各冊 定價六角
初中幾何詳解 定價七角
少年發明家的故事 定價三角
數學學習法 定價五角
蘭娘哀史 (哀情小說) 定價三角
以上各書均照定價八扣優待 外埠函購免收寄費

新書預告 盛京百科叢書已出數十種尚有多種 同業批發 另有圖書目錄函索即寄 各種日語文藝小說俱全

總發行所 瀋陽書店 奉天鐘樓南路東

黑色固腎丸 理腎健腦補血養身

今三十週紀念大贈送 買一盒送一盒 一萬盒爲止

黑色固腎丸主治 先天不足、腎經虧損、房勞過度、遺精滑精、夢遺精冷、陽萎早洩

定價每盒國幣壹元半 打五元六角 買半打送半打 各省各縣漢藥店西藥房均有代售

瑞華氏藥行

大生藥店

總經理奉天小西關祠堂前

亨得利

專售高尚鐘表眼鏡

奉天城內中街路南

眼科聖藥百治百效

德家藥店

經濟與產業

統制主要糧穀策
政府發表實施方策

【新京】政府爲確保食糧資源國民重要食糧品之需給、圓滑計、決定由十一月一日起、實施包米、高粱、粟等主要糧穀之統制、已誌前報、關其統制實施要領、大要如左

△包米及高粱

一、結成組合
按原則應在包米及高粱公定價格設定地（以下稱公定地）使各包米及高粱營業者（以下稱營業者）依照別紙定欵案及業務規定案而結成組合

二、收買包米高粱
1、滿洲糧穀株式會社（以下稱會社）於公定地經由營業者之組合以行交易爲原則
會社對前項之組合結成至圓滑進行其業務及可則直接與各營業者行交易
2、營業者意欲將包米及高粱出賣於會社時先行由院內搬出並將此項事由豫先報告其所在地最近會社支店或出張所及駐在所
3、會社如不能由最近車站或碼頭搬出包米及高粱時、遇有前項申請、則委託組合或認爲適當之大宗營業者爲包米及高粱之收買並對此之保管
會社於前項情形之下對該地方之零星營業者所申報之部分則使組合或大宗營業者收買並委託保管之
4、會社雖在由公定地最近車站或碼頭有搬出包米及高粱之可能時、因不便搬出時即委託組合、或大宗營業者使保管之、及或將此收買後而委託保管之、會社委託爲包米及高粱之保管時由收買契約締結後、第一日起算至搬入最近車站或碼頭管內之日止、就一日車站以左之保管費（在會社尚須附帶保火險、却未算入保管費內）爲基準支付之

	包米	高粱
十一月一日以降二月末日止	五角八	五角七
三月中	六角七	六角五
四月中	九角二	九角
五月中	一圓三角九	一圓三角一
六月一日以降七月末日止	一圓七角七	一圓七角三
八月中	一圓三角五	一圓三角一
九月中	九角二	九角
十月中	七角五	七角三

三、包米及高粱之販賣
1 會社令包米及高粱之大宗需者數出年間月別需要數量表以定供給計畫
2、會社之包米及高粱之販賣價格依以公定價格及基準之價格

△精白高粱

一、原則上以每一精白高粱公定價格設定地（以下稱公定地）將高粱精白業者（以下稱精白業者）依別紙定欵案及業務規定案結成組合

二、滿洲糧穀株式會社（以下稱會社）組合成精白業者由公定地依鐵道或船舶對於應運出精白高粱、數量所要原料高粱數量總根據左列價格供給之、即

	高粱米標準品裸每六〇瓩
遼陽	五圓六角六分
奉天同	五圓六角三分
四平街同	五圓三角七分
新京同	五圓二角三分
哈爾濱同	四圓九角四分
錦縣同	五圓七角三分
通遼同	五圓二角五分
開原同	五圓四角九分
洮南同	五圓九角九分

三、會社暫應用昨年度（自康德五年十一月一日至康德六年九月末日）中由定地依鐵道或船舶運出之精白高粱數量之原料高粱數量自康德六年一月一日至康德七年九月末日期間別（兩個月爲一期）對組合或精業者定供給計劃準此行原料高粱之供給

四、會社將原料高粱（米高粱標準品）製米成數定一等六二%二等六七三等七六%以此爲基準由前記供給數量製造精白高粱之全數由組合精白業者以公定價格買入之、

五、會社應必要隨時除前記原料高粱供給數量以外之數量對組合或精白者供給之行精白高粱之製造、

六、會社委託精白高粱之保管時由買入契約締結後十一日起至搬入最近驛或碼頭構內日止之期間中每日每軍支付左記之保管料（於會社保火災保險不含保管料中）

十一月一日以後至二月末日	七角三分
三月中	八角六分
四月中	一圓一角四分
五月中	一圓七角五分
六月一日以降至七月末日	二圓三角六分
八月中	一圓七角五分
九月中	一圓一角四分
十月中	九角八分

七、會社買入精白高粱時使組合或精白業者每纖筋或麻袋一袋於自十一月一日至三月末日則〇、三瓩自四月一日至九月末日間則〇、六瓩之增量

▲精白粟

一、組合之結成
每一精白粟公定價格設定地（以下稱公定地）將精白粟辦理業者（粟精白業者及精白粟輸出業者以粟稱辦理業者）依別紙定欵案及業務規定案結成組合爲原則

二、精白粟之買入
1、初由滿洲糧穀株式會社（以下稱會社）對於昨年度（康德五年十月以降至同六年九月中由谷公定地輸出之精白粟數量二分之一概由康德六年十二月一日至康德七年九月末期間別（兩個月一期）定員入計劃基該計畫由當該地組合或辦理業者以公定價格買入之
2會社應必要時於前記買入數量以外由組合或辦理業者以公定價格隨時買入之

三、精白粟之販賣
（一）會社買入之精白粟、除直接販賣於內國內需要者外、依準據米穀配給之方法、配給國內、並行受政府許可之輸入
（二）會社使在海外之輸入機關及國內大量需要者提出年月別需要數量以定供給計畫、

鮮滿拓殖之合併
買收費約八百萬圓

【東京】隨伴中國事變處理、即應東亞新秩序建設之新段階開拓、爲滿洲移民之再檢討之起見、設置之兩社會併問拓民審議會、三十日午後一時開催於首相官邸、阿部首相副會長金光拓相以各委員出席該議前內閣當時特別委員會決定事項之實現化、

一、關於滿洲拓殖公社、鮮滿拓殖會社合併案、外數十項之新滿洲開拓民基本要綱之咨中案、以正式議決決討議、該審議會、俱與第二回總會終了、雖自然消滅拓務省、經正式決定直謀其實現化已計上豫算爲十五年度以降新規繼續事業、謀實現、關於前記問題之滿拓及鮮滿拓殖兩會社之合併、總會可決後、更附議對滿事務局之參與會議、通滿拓、向鮮滿拓殖使吸收合併、買收費約八百萬圓爲兩社出資額、向來議會謀提案要求、

滿鐵增資問題解決

【東京】關于懸案之滿鐵增資問題、主務官廳對滿事務局爲中心、於關係各省以同社今後之事業計畫爲基礎慎重研究中今次一應據政府原案來三十一日於對滿事務局開催關係各省事務官會議之附議之進豫定之審議、同日直以各省次官開催參與會議、正式決政府之態度、而增資案之內容、即日由同局爲發表豫定

大阪商工會議所
時局對策委員會

【大阪】大阪商工公會議所、二十八日、開催時局對以來委員會、鑑中小商工業者之滿洲移住問題之重要性、於同會議所內、決移住幹旋機關設置、更關于移住之具體的方策、以『適材適所』爲目標俱與滿洲國內各地商工公會、保持密接連絡、今後進研究而時局對策委員會關于日美通商關係之改善策、爲研究之方針已決專門委員會之設置、

行市（康德六年九月三十日）前場

奉天 城內各糧價 每斤豆糧行

大豆	一二〇
豆餅	四六〇
豆油	二四〇
白小豆	二七五
紅小豆	二〇〇
花小豆	一九〇
吉豆	二五〇
合豆	一二〇
青豆	二〇〇
麻豆	二二〇
豌豆	二〇〇
粳子	一九〇
谷子	一八〇
黍子	四〇
糜子	八〇
稻子	二〇〇
大麥	七〇
小麥	一八五
高糧	九二
包米	九〇
粳米	二八四
元米	二三〇
小米	二一〇
江米	三〇〇
勝米	一九〇
稻米	二四四
糜米	一八〇
秫米	九五
芝麻	二七〇

〇豆油爲百斤

條銀標金

●銀塊 倫敦銀現行
仝 遠卯
紐約銀塊現行
孟買銀塊現行
●蒙脫里爾銀塊 二八〇留比八分三
十二月
十月
●金塊 倫敦 八磅八元
紐約 三五弗

中外匯兌

二十八日電報
美日 二元弗二四七
美中 八弗七〇仙
美英 二弗九〇仙八分七
美法 三弗九九仙四分三三
英美 四弗二仙
英日 一志二片
英中 五片四分五 三二分
英法 一七六法
印日
●日神戶匯兌
對美間 賣二三弗一六分七 買二三弗三二分一七五
對英間 賣一志二片三一六分七 買一志二片三二分三七
●正金市單
對英 一六分七
對美 弗二一
●上海匯兌休會
對英賣 弗一六七 對英買 弗二分一
對美賣 七六圓七六二分 對美買 七大圓七六二分一

淋疾治療の世界的大發見
五淋白濁・一瓶斷根

本劑係日本最初二基性之「杏爾豐阿密特」劑本療法之原理專爲內服、極迅速能使體內細胞及血液、組織等等各部分出現强盛之抗菌力、對於患部之表面無須贅言尤關於潛入深部之淋病菌有發揮完全撲滅偉大之功効、

抹殺淋之効能
（一）抹殺淋係以二基性「杏爾豐阿密特」確爲化學最高製品故治療率極高而無返應及副作用之憾！
（二）本劑治療收効上博得讚賞的即止膿消炎解除淋症痛苦確獲神速早愈之効果普通三日間內服（一次療期）即可期得痊愈之効
（三）關於治療上伴有種種障害難於醫治之婦人淋疾用之無不安全即獲確効
（四）本劑對感染即發之急性淋病無須贅論尤關於惡急性轉移病症及難醫治之慢性淋疾亦能達成澈底治癒之効果

用法　一日服用三回一回三粒、連用三日後休止七日間此即謂（一次療期）如認爲必要時按上述過復用之
適應症　淋毒性諸疾患、腎盂炎、膀胱炎、子宮內膜炎、其他尿道諸疾患及葡萄狀球菌性諸疾患

藥價低廉・包裝 二〇錠 一〇〇錠
大連・新京・奉天・哈爾賓・齊々哈爾・安東・錦州・牡丹江・上海・天津・濟南・青島
各地有名藥店均有出售
製造元 株式會社黑田藥品商會
（文獻送呈）

抹殺淋錠
（ムソリン錠）

大阪市北區樋上町三十八番地
發賣元 興亞新藥社
振替口座大阪壹貳貳六番

麗德雪花膏
レートクレーム

最好請你試試看、
你自己也要吃驚你會
那樣的美麗。管保使大
家來羨慕你。
若擦麗德雪花膏、能
使你的皮膚又細嫩、
又美麗、呈現乳白色
發生一種不可言喻的
香氣

特長
一、能使皮膚美麗
二、擦粉之先用之極佳
三、刮鬍鬚後用之亦佳
四、香氣品質皆精美絕倫
五、是東亞第一等優良品

麗德牌化粧料總發行 東京 平尾贊平商店

專門風寒救急膏藥
貼十二日無效退錢

本醫經多年研究製成一種風寒救急膏藥專治男女老幼適種風寒腰腿疼痛背四肢麻木筋骨疼痛九種心胃腹痛瀉肚痢疾等症男受風寒則腎囊潮濕遺精白濁然精寒即不生育女如受風寒則經血不調赤白帶下經期腹痛惡心嘔吐周身無力子宮寒冷決不受孕即孕亦胎氣不旺屢患小產者貼此膏藥尤爲靈驗小兒食積寒痛面黃肌瘦疝氣偏墜等症貼之奏效神速望患以上諸症者請購試之方知余言之不謬也

定價單料每大帖壹圓 小帖陸角 雙料每大帖參圓 小帖試圓
外埠函購者請先寄欵不加郵費不論大小帖如買五帖者均按八扣核價計算之
總發行所奉天市大西關五斗居南胡同門牌五號
漢醫 王潤川 啓

新興商業公司
自行車 推信車 各種零件 批發零售 堅固價廉

營業所 奉天三經路泰和里一號

紳士の胸に輝く 萬古

維他賜保命
大全大補劑 補丸

成分　一性腺 男用睾丸 女用卵巢 荷爾蒙結晶・維他命・有機精素・（女用加入當歸精素）
效能　轉弱爲强・培元益精・補体增嗣・
葯分男女、老幼咸宜
詳細說明書及强身要訣函索即寄
本品各葯房均售

代理店 奉天中街 中涉大葯房 電話四、二八五九
上海信誼化學製藥廠監製 總廠馬斯南路二十號
華北總辦事處 北平前門內西交民巷九號 電話南局二三六九號

盛京時報

晚晨刊共三大張半

晨刊

本報價目本埠每份每月一圓四角(國幣)外埠郵費在內每份每月一圓六角(國幣)零售每份六分(國幣)廣告刊費五號字每行十二字一日二圓(國幣)長期另議
發行人 染谷保藏　編輯人 菊池貞二　印刷人 東光明
發行所 奉天㵎巳町九番地 盛京時報社
電話 編輯局二-三二八二番 營業局二-一〇二二番 二-一八九七番
城內直賣所 四-一二三六八號 撥替口座奉天一一三〇番
各埠支社 新京東六馬路 哈爾濱道裡地段街二 大連榮町二番地 大阪北區堂島濱通一

時論

戰線背後之動象

（李雅森譯）

比莎拉瓦一地。昔屬俄羅斯。今隸羅馬尼亞。蘇聯將決意收復否。實繫乎對巴爾幹政策。可以示其進程。其於德意及英法立場。亦復影響至鉅。關係之重。不待明言而後知也。數日前。羅馬電報傳來德蘇聯合進攻羅國說。吾人疑信參半。初難許爲不誣。而二十五日。又傳赤軍進窺比莎拉瓦說之確實性。此事之本身及與有關聯諸情勢。吾以爲咸有一試推敲之必要也。

蘇聯此時。果思染指於羅國否。尙難斷定。然觀保加利亞駐蘇公使之適返蘇斐亞。再核以該國夙有收復羅領多布爾加南部失地之慾。則巴爾幹和平之風燭搖搖。五日京兆。亦不爲無理。益以匈牙利雄圖方熾。久欲收還羅領特蘭西爾巴尼亞地方。今忽變態。背道而馳。羅馬尼亞曾有種種臆斷。欲該國之援助羅馬尼亞。律以常識。固不能也。倘意大利志在牽制蘇聯橫覇巴爾幹。乘今與匈誼稱友好。轉將促其念起。捷足先登。伸手奪來特蘭西爾巴尼亞。以爲先發制人之計。顧此大地方問題。自昔與德國涉有重大利害關係。倘意與德。不能十分契合。其易處理否。實大可疑也。

英法與羅。約有援助義務。際此情勢。無論蘇聯出師與否。欲其履行不爽。已無餘力。現有無對蘇宣戰之志。尤屬疑問。雖土耳其身居側近。適當其衝。而英法土條約中。土非勾消對蘇言戰一項。且其有無如此豪胆與實力。又未可必乎。職是。蘇聯大軍。若一旦叩關。入比莎拉瓦時。終恐無力足以抵制也。幸者。德能否與蘇合作。拽羅國全土於戰禍之中。尙有疑竇。蓋以德國論。煤油。穀類。均所急需。爲求不吝供與計。與貿然共中傷。轉不若以維持羅國和平爲得策也。

坐是。巴爾幹此後情勢。猶包藏許多疑問。不易逆覩。顧波羅的諸國迄荷蘭一帶東歐地方。至今方圖節節成立一種暫時新秩序也。至準乎德蘇條約劃歸蘇領之波國內爲格蘭及白俄羅斯國會議員選舉結果。據二五日蘇聯側發表。居民希望歸屬蘇聯。「無疑義。兩地方均屬舊大地主藩籬之下。所有土地分配等。齊按蘇聯制度實施。以是。共產主義。可謂西漸矣。英法美等。視波國重要領土有此結果。承認與否。固非保障所限。獨以此地失陷。衹經一月。蘇聯已從所欲。奠定秩序。事之敏速。洵可謂爽利之至也。

不特此也。若愛沙尼亞。萊多維亞。立陶宛。皆已被蘇收伏。一若其保護之邦。而德覩此舉。又不惜承認。似此威挾天下。極惹世人注目。其尤進者。柏林政府竟命僑居波羅的沿岸諸國德民甚至同一血統者十數萬人。一齊大舉撤退。在此中世紀以來歷史。文化上視爲要區之地。可謂日耳曼勢力空前後撤。而斯拉夫勢力尤以共產主義之前進。是使『二十世紀神話』著者羅澤比爾克氏面目無光。且海軍司令雷達提督夙唱波羅的制海權必要之聲。瞬息皆成空談。詎知希特勒總統。不惟如是。且於今春著手撤還意領南齊洛爾德僑之次。復計劃匈牙利。羅馬尼亞。南斯拉夫。波蘭。蘇聯領內該國人及其他民族之移動或交換。意在整理波羅的海。多瑙河沿岸諸民族。藉將德民族吸收集中。且可以減免今後與他國摩擦。將與蘇協力同心。建設東歐各民族之新體制。事之演來。固堪注目。所述其對匈牙利。羅馬尼亞之態度。或亦多出自此種民族政策也。吾人所當間接關切者。乃蘇聯勢。頓與德提攜。已告西漸。其在政治地理上。軍事上。新築鞏固地位。於思想戰上。且設定前鋒。此軍事之新地位。主要藉其防禦線之改善強化而獲者。蓋蘇聯之對西固其守備。與日將作東進之盾。此吾人須戒之在心。不可或忘者也。（東京朝日新聞）

德海軍活躍兩大洋上 今後展開新作戰行動
因受英法勢力壓制活動有限

【巴黎廿九日電】德國袖珍戰艦德意志捷蘭號、阿得美拉爾修亞號等、已開始活躍於大西洋太平兩洋上、法國側對於此種報道、以爲德國展開新作戰行動、其觀測如左、德國側最近連續的襲擊英海軍根據地、且均收莫大成功、故至上週、似又對於海上商船襲擊、蓋其戰術變更作戰方針、德國海軍之新作戰、即據上週來復又展開活躍之潛水艦作戰、事實亦可明瞭、且同時據德意志捷蘭號阿得美拉爾修亞號之二袖珍戰艦出現於大西、太平兩洋上之報道亦能確認、至於英法商艦、因上週中德國潛水艦之損害爲六隻、又中立國商船亦有二隻被擊沈、然因英法之海上壓倒的勢力、德國側海上貿易受極度限制、其活動圈僅不過於波羅的海與北海而已、

舊波領議決 聯合併蘇

【魯保廿七日電】波蘭領蘇聯佔領地區烏克蘭國民會議、廿六日在魯保舉開第一次會議、廿七日又續開、滿場一致通過昨日提出之如左二決議案、
一、右烏克蘭國權力規定、
一、右烏克蘭地方、合併於蘇維埃共和國、

戰時體制下德京柏林近況
市民營養不足 軍隊供給充分
自大將至二等兵飲食全部皆同

【柏林廿九日電】據德國政府之調査、僅以票制度實給之食料、可補給生活必要最底限度之榮養、無何等苦痛之必要、非一般人民多不能忍耐、每週所給肉量之當五百格蘭姆、僅當普通之三餐、遂以魚補此肉營養之不足、政府雖已對嫌魚之德人奬勵食魚然魚亦供給不足、最近乃出限制販魚之方策、因規定買魚者、須登錄自己之名氏、除一定商店以外、不能購買、故而登錄者一湧而至、品登錄亦離得買入、以致食魚亦成問題、此票制度即物多而不能使用之組織、故商人僅僅經手毫無利益可言、最近統制益加嚴重、柏林之一流旅舘、艾克賽爾、秀羅因違反而處三十萬馬克之莫大罰金、小商店閉店者續出、就中肉屋靴屋等佔多數、一方政府爲鞭和國民之疲團結鞏固盡所有手段政府力言開戰之責任在於英國、乃使國民對外不滿之對內策也、並極力進行確保蘇聯輸入食糧之交涉、愼重考慮因食糧離而喪失戰意、並對軍隊充實種種食糧之供給、由其退任兵士等、因不耐家中劣食而歸還軍隊之傾向、即足知軍隊待遇之良好矣、又於大戰兵士中反戰熱翹起、察知爲兵士等因待遇而發、遂對此點注意、自大將至二等兵、全部同樣、飲食以上可見政府軍方竭盡全力專心求團結之强化也、

歐洲戰亂寫眞

（上）受『克拉特、特魯希、夫洛伊迭』協會招待之負傷兵、視察國競馬場歐林比亞、斯達迭西姆
（下）一日行軍六十公里之日軍、雖足屢起故障、但以微笑視之、纏以綳帶後仍繼續意氣洋洋而前進、

對蘇會談之對策 芬首腦愼重協議

【赫爾辛基二十九日電】芬蘭政府以自莫斯科歸還之巴西基維特使並達納藏相爲中心愼重協議、蘇芬會談對策、於廿八日夜招集各派政黨領袖、以聽其意見、政府更擬於三十日之閣議、作對蘇回答之最後決定、巴西基維、達納兩特使、擬携此於三十一日下午深更向莫斯科出發、一方市民、感謝瑞典、挪威丹麥並阿美利亞之支援、於二十九日朝來各公使館集合於門前氣勢頗盛、

重慶仰光間 定期航空開始

【上海卅日電】據重慶來電云、中國航空公司之重慶、仰光間、旅客及郵件定期輸送、已自(卅日)開始、每星期一次、星期二由仰光飛往重慶、星期一由重慶飛往仰光、

德戈林空長晤 大島大使懇談

【柏林廿六日電】戈林空軍部長廿八日下午、在柏林郊外華的倫湖畔之別墅、招請近將歸國之大島駐德大使、有所懇談、約經兩小時始畢、

美國新中立法有利日本
蔣派輿論遺憾
重慶側皆表示最大不滿

【香港卅日電】對美國上院之修正中立法、本日之當地星報、於社論評述包括現欵交易自國船運條項之新中立法、乃導遠東情勢於本日有利者、中國大不歡迎、故美國待明年一月舉行日美通商條約、應即決定禁輸對日武器、廣東之商工日報、論美國之修正法、完全歐洲情勢所迫、然對遠東竟毫不注意、實爲遺憾、美國竟已不日供給武器、此次改正中立法之結果、其供給於美國將更無限制、我等所望者、乃美國明確遠東政策也、蔣介石機關報大公報亦述廢止對交戰國武器禁輸、恢復現欵交易自國船運條項此次之新中立法、中國完全不能歡迎、現在美國商人對日本供給汽船及飛行機、實想美國乃對遠東不稍關心、實爲大誤、抑美國以維持中立待歐洲大戰之終結、再援助中國乎、總之重慶側皆對新中立法大表不滿云、

滿洲開拓民審議總會 可決各基本要綱

【東京三十日電】滿洲開拓民審議會總會三十日午後一時起、在首相官邸開會、會長阿部首相、副會長畑對滿事務局總裁、金光拓相以下各委員出席、劈頭由阿部會長致詞後、入於議事、附議在特別委員所可決不等之各種開拓民基本要綱之答述、
一、滿洲拓殖公司全滿拓殖會社合併案、
一、滿洲開拓民入殖要綱、
一、入殖民地制度案
復又特別委員長八條隆正子爵說明答申案內容、審議結果無異議按原案決定、同三時過散會、觀右決定之基本要綱、近於閣議附議之上立即計算此實

法領安南禁止 商品輸入中國

【香港三十日電】據來自廣州灣之中國側報道稱、法領安南當局、已發表經由安南向中國內地輸送商品爲禁止令、自十一月一日起實施、該禁止令已於歐洲戰亂勃發後立即施行然中國側安南當局折衝結果、至有幾分修正、

柏村產部次長歸滿

【門司三十日電】出席日滿華經濟懇談會之滿洲國產業部次長柏村稔三氏、已乘三十日正午出帆之日滿聯絡船扶桑丸經由大連歸任、該氏於船中談話如左、產業原料品等之輸入杜絕、乃思仰給於日美兩國、然已得日本側之諒解、故今夏於全滿施行、日滿共同之物資調査已判明地下資源之豐富、因而考慮新增產計畫食糧問題亦將無何等憂慮問題、乃爲獲得資源開發所需之物資、現所需之豫算、將爲十五年度以降新規繼續事業而實施、

以新政權樹立爲中心 日外務首腦討議方針

【東京三十日電】野村外相三十日午前十時在外務省大臣室、招致多田、谷兩次官以下局部長外特別以電報召喚向中國赴任途中之加藤外松公使開首腦部會議、急速即應向具體化機運之中央政府樹立體制以帝國應取之外交方策爲中心遂行協議、爲主對於日英日美國交調整外交遂行協議、但睹國運邁進而來中國新秩序建設大業、已由近日中央政權之確立而置不朽之基礎、然綜合從來英美兩國對於日本國所提議之諸要求、觀英美兩國對於東亞新秩序全感缺欠諒解、而取反對新秩序建設之政策、日本帝國由於此際中央政府樹立所招來之新中國秩序確立使英美兩國無向此之追隨方法、乃最

三方策、故與英美之國交調整必須由於新秩序建設工作之進展而即應、此際由日方進而無呈媚態必要之自重論、似失其熱心會議於午後一時散會、結果野村外相、更連日開首腦部會議而愼重研究對策、日本外交方針爲以中央政權確定爲主而歸趨國交調整之方向、此乃示唆今後之重要動向、頗値注目、

在上海陸戰隊激戰之地 建立大表忠塔
頂上置象徵中國王道之麒麟像

【上海三十日電】海軍爲讚頌於上海戰之海軍部隊忠烈、於留有特別陸戰隊激戰回憶之廣中路建立大表忠塔其設計前已託付於彫刻家日名子實三氏、該氏爲海軍囑託、於現地研究其設計已告完成、近將着手起工該表忠塔擬爲鐵筋混凝土擬高六十尺、地基三十間(每間六尺)四面於前庭配以細草與池乃一大規模者爲由日華提携表現永久興亞之精神、故不但取戰捷記念碑之型、且取調和以現地大陸風情之優美中國式樓門之形式、塔之頂上、置以於中國象徵王道之麒麟像、此等設計大表非凡之苦心、塔前之廣場、約七十坪爲記念舘、擬定陳列回憶當時死鬪之諸資料、落成之際則於上海又增一新名勝、故爲各方面非常期待、

多田華北最高軍司令官 召宴各外國武官

【北京卅日電】多田華北軍最高司令官、卅日正午於司令官官邸、招待天津駐屯英國司令官盧力少將、美國陸戰隊司令官達磊吉大佐、並哥爾特、彭米特少佐(英)、克魯瓦夷大尉(英)、美牙少佐(英)、曼欽大尉(美)、亞爾納格少佐(法)、久蘭、亞玆中尉普林齊西尼中佐(意)、魯達大尉(意)、各國武官共同午餐盡歡而談、

捷克建國日 有示威暴動

【紐約廿八日電】據AP通信巴拉加電云、廿八日捷克建國紀念日、捷克人有示威遊行、竟與前來阻攔之德國人警官隊、發生衝突、捷克人被捕者八百名、

澳國復辟派 猛運動開始

【巴黎二十九日電】以歐洲戰爭之爆發爲契機、各地之復辟運動、又成熾烈化之形勢、二十九日之安特爾西姜報、載以哈普斯堡家復辟爲目標、奧大利、匈牙利國雷吉齊米斯特與多瑙盆地諸問題、接受除以哈普斯堡家與繼承國家緊密協力以外無解決方法之通牒、並有彼等哈普斯堡復辟派、以國家復辟恢復奧大利匈牙利國領土、及以其維持獨立阻止蘇聯及德國向東南方伸張勢力之理由、對英法兩國作猛烈之諒解運動之傳說云、

防共懇談會

【京城卅日電】亞細亞防共懇談會最近於東京開催、該懇談會終了後、出席者一同預定於十一月九日午後一時二十五分抵京城、十日於京城與朝鮮防共協會作盛大之交驩、以鞏固防共契約、並定乘該日午後時二十分發列車渡滿云、

歐林比克大會 美否認在美舉行

【支加哥廿九日電】歐洲動亂時於明年之第十二回歐林比克赫爾辛基大會之運命、與以重大影響、當此之際、國際歐林比克聯盟聲明、若芬蘭放棄該大會之場合、則將之移行於美國、在狄得盧伊特市開催、廿九日美國歐林比克聯盟會長亞比里、夫朗迭吉氏、對於此種報道、否定爲事實、而談如左、此何等說解賦?國際歐林比克聯盟協議、未與美國歐林比克、無移向狄得盧伊特市之理、且關於該問題、亦未自國際歐林比克聯盟受有何等之意思表示、夫氏後聲明、因芬蘭今猶表明放棄大會之意、故關於因放棄場合之開會都市移行問題、完全爲非公式者、

失照聲明作廢

敝等於大同元年事變及大同三年二月十日康德二年三月二十二日被匪焚失左記戶管大照四張勿論落於何人之手概作無效除呈臨江縣署補發新照外特此聲明作廢

地照種類字號	坐落	四至	等則畝數	地照名義人
臨字戶管二七二三	紅土崖	東老嶺頂 南河 西河 北河	下六一畝	趙培盛
大照號碼不詳	紅土子	東官道 南本地 西河 北河	三分四厘	趙培盛
大照號碼不詳	〃 紅土三道崖夾	東分水嶺 南坎 西二道嶺頂 北趙姓嶺	下北畝	趙培盛
戶管號碼不詳	紅土崖頭道陽岔 陽岔溝門	東劉姓 南大河 西李姓 北官道	下則十二畝 中則二畝	王子和 盧永貴

聲明人紅土崖 趙培盛 王耕田 盧永貴 仝啓

失照聲明

領名	坐落	東	西	南	北	等則畝數	地照種類	原照編號
趙起安	王家窩堡	道	道	劉姓	劉姓	城則三、七〇	遷照忠字	一三〇七〇
〃	〃	道	道	陳姓	〃	一〇、〇〇	〃	一三〇六一
石廣義	勝官屯	壕	壕	黃姓	石姓	〃 三六、六六	〃	一四三六
〃	〃	馮姓	李姓	道	道	下則六六、二三	〃	一四〇六
李有	〃	道	道	道	地廟	〃 一四、四〇	〃	一四三五
〃	〃	道	壕	陳姓	陳姓中則	三二、一〇	〃	一四三四

右遷照因匪亂紛失除呈請補發外特此聲明　康平縣 趙起安 石廣義 李有 同啓

失照聲明

領名	坐落	東	西	南	北	等則畝數	地照種類	原照編號
趙起安	王家窩堡	屋姓	屋姓	道	道	城則一〇、六〇	地照忠字	一五一〇四
〃	〃	道	道	徐姓	徐姓	四、八〇	〃	一五一〇三
〃	〃	王姓	金姓	榮道	道	六、九〇	〃	一五一一五
〃	〃	屆姓	徐姓	道	道	五、一〇	〃	一五一九
金萬魁	〃	道	宋姓	道	崔姓下則	五、〇	〃	一〇〇六
〃	〃	道	石姓	溝	李姓次城	三、一〇〇	〃	一五一〇九
梁棟	〃	荒	劉姓	荒	荒城則	五、五〇	〃	一五一二六

右記地照於大同二年三月二十二日因避匪亂埋毀除呈請補發新照外特此登報聲明　康平縣 趙起安 金萬奎 梁棟

失照聲明

領名	坐落	東	西	南	北	等則畝數	地照種類	原照編號
李福貴	興隆窪	陳魁	李福	道	陳魁	城則一〇、六〇	遷照悌字	三九五〇
李福祥	〃	邢殿	邢殿	馮魁	發	三、四八	〃 悌字	三九三九

右記遷照因土埋毀除呈請補發新土地執照外特此登報聲明　康平縣興隆窪 李福貴 李福祥

大照埋爛作廢聲明

啓者敝人有自己領名大照二張坐落興京縣大堡村北大楊樹處計地壹段下則六畝城則六畝東至本姓西至河南至河北至道右照因避匪患埋爛無餘除呈請縣署補發新照外特此登報聲明作廢　興京縣大堡村住民 趙城德啓

失照聲明

領名	坐落	東	西	南	北	等則畝數	地照種類	原照編號
劉殿祿	王家窩堡	徐姓	道	崔姓	城則	九、三〇	遷照忠字	一五〇九八
〃	〃	劉姓	陳姓	道	孫姓	八、三〇	〃	一五一一〇
〃	〃	道	道	陳姓	陳姓	一、六〇	〃	一五〇六四
〃	〃	趙姓	陳姓	道	荒上則	二、三〇	〃	一四九八四
劉殿忠	〃	劉姓	李姓	李姓	屆姓城則	六、八〇	〃	一五一〇三
〃	〃	道	消	趙姓	楊姓	七、四〇	〃	一五〇八一
劉殿祿	〃	梁姓	金姓	荒	荒	六、八〇	〃	一五一一六
〃	〃	道	道	徐姓	徐姓下則	一三、三〇	〃	一五〇二一
〃	〃	道	道	李姓	劉姓	七、〇〇	〃	一五〇二三

右記遷照於大同二年九月間因匪亂喪失除呈請補發新土地執照外特此登報聲明作廢　康平縣 劉殿祿 劉殿忠 啓

失照聲明

領名	坐落	東	西	南	北	等則畝數	地照種類	原照編號
縣立第二小學校	哈拉沁屯	道	劉文麟	道	上則	七、五〇	遷照禮字	二一
〃	〃	牧養	道	牧養	許成祿	三、四〇	〃	〃

右記遷照於大同元年一月間因匪亂喪失除呈請補發新土地執照外特此登報聲明作廢　康平縣開明村長 陳夢齡啓

接兌聲明

爲聲明事前吉林市北大街永盛印書局全部於本年十月二十一日出兌於永盛印書局仍在舊地址繼續營業倘有對於該機械舖墊等有抵押貸欵或其他權利者限於本年十一月三日以前速來永盛印書局聲明過期永盛印書局概不負責至於文盛印書局以前之來往賬目欵項作保等其他事務均由文盛印書局負責清理與永盛印書局無涉除立兌單存照外特此聲明
吉林市北大街門牌一六六號
接兌人永盛印書局經理 王惠遠
出兌人文盛印書局經理 白靜惠 共啓

監察使星野長官昨蒞奉
對省市實施特命監察

爲究明地方實情洞察省行政之概況而爲特命監察之監察使乘卅日午前七時卅六分抵奉列車來奉之星野總務長官、於大和旅館少憩之後九時半蒞省公署、行特命監察、九時四十分起、聽取省公署各科長之報告繼而聽取金省長報告施政概況然後對廳內完全予以察視、十一時進午餐、入休憩室少憩、午後分別對市公署及警察廳皆施以特命監察、第一日之任務告終、乃於四時過退還宿舍（寫眞爲星野長官在市署實施監察登樓頂時情形）

中央卸賣市場合併問題
明春即可實現
新組大會社各地市場會社亦歸合併

滿洲中央卸賣市場（奉天、新京、哈爾濱）與生活必需品會社之統合問題、經廿二日滿洲市場聯合會之決議、決定正式態度、同時不僅前記三市中央卸賣市場之合併、並包括加盟滿洲市場聯各地市場會社、亦實施全面的統合、該問題今後由經濟部、各地市公署、各地商工公會、必需品會社、各地市場會社等各代表組成統合準備對策委員會、以期積極的統合之實現、俟年內決定具體案後、明春即可實現預想大體如左、

一、生活必需品會社及各地市場會社統合、新組織特殊法人會社、

一、現在之市場施設及市股份並民間股份由新設會社買收或讓渡云、

一、伴隨新特殊會社設立、生活必需品會社解消現在之私法的存在、三中央卸賣市場由中央卸賣市場法之廢止、統合爲新設特殊會社發令、新設特殊會社法令、中央卸賣市場及各地市場之經營形態、新設會社之市場部、依現在之形態、執行業務、爲即應政府之低物價政策、期合理的販賣、價格之適正、及調整全面的方策之萬全、該問題之急速實現、實堪期待云、

協和會中央本部着手
整備並擴充機構

【新京專電】協和會中央本部爲進行會務機構整備並擴充三年計畫之豫備工、會企圖科之新設昇格及各科互相間之連絡强化、三十日發令如左、至於開拓科之新設、協和會對於開拓事業有協力之意味、頗堪注目、

首都本部總務科長 柏村清喜 命中央本部總務科長

中央本部總務科 青木敏彥 命人事科長

中央本部開拓係主任 久保田豐 命開拓科長

大連發各列車 時刻表改正

【大連專電】全滿鐵道時刻表改定、將由十一月一日施行、結果大連發着列車與從前不同者、爲亞細亞號及十七列車、而鳩號車依然照舊、新改正之亞細亞爲大連發八時五十分、奉天着十三時四十四分、奉天發十三時五十分、新京着十七時廿分、新京發十七時卅八分哈爾濱着廿一時卅分、而九時卅分哈爾濱發之亞細亞、大連着爲廿時五分、又三棵樹行之十七列車大連發爲十六時五十五分、三棵樹着八時五十分然亞細亞之大連發時間、縮短五分、故乘八時離岸船而抵連之旅客、與亞細亞之連絡將更比從前深一層匆忙云、

砂糖不足將緩和
生活必需品會社努力配給

【新京專電】因砂糖不足不良之投機者遂橫行無忌、因之一般家庭廚房中、頗受脅威、然今回生活必需品會社爲解消此種不安計、已開始將庫中現有之砂糖實施配給、除於會社直接配給外、並向三井、三菱及各代理店貸借、以三百車比率出貨、關於價格、批發及零賣均比現在平均落下成五分、至於滿洲之新糖出貨、當在來年二月左右、然因日本之公定價格、則滿洲提供者似亦比現在減價二成、生活必需品會社自今回之配給價格、漸次樹立減落之計畫云、

旅奉一法商獻金

【新京專電】奉天商埠地九經路四十八號居住之法人貿易商安篤列波庫沙氏、卅日午前訪駐滿日本大使館、呈送國防獻金、日本陸軍省二百圓、海軍省二百圓、傷兵保護院百圓、治安部二百圓、計獻上七百圓、大使館當即接受矣、

無線電兒童唱歌比賽
決定全滿代表校
同時並審定優秀校七處

【新京專電】出場第一回全滿無線電兒童唱歌比賽之全滿代表校廿八日午後一時、集合國山大連音樂校長等、六名委員、於大和旅館愼重審查結果、決定榮冠加諸奉天加茂尋常小學校（男子）與大連下藤尋常小學校（女子）頭上、男子優勝之奉天加茂校、爲該校秋間光先生指揮、津田勇雄先生伴奏、代表十五名、歌題曲爲『日本之秋』及隨意曲『送入營』而女子優勝之大連下藤校、共爲十五名、由熊野力王先生指揮、丸山吉夫先生伴奏、歌唱歌題曲與隨意曲『荻』云、

【又電】第一回全滿無線電兒童唱歌比賽、其榮冠已爲奉天加茂校（男子）大連下藤校（女子）兩校所獲得、而決勝審查委員會更定左列七校爲優秀校、擬加以表彰、至於決定爲全滿代表之兩校、定於十一月五日參加全日本比賽、由播音機放送顯示陸兒意氣之歌、茲誌優秀校七校如左、

△男子優秀校 奉天平安校 大連下藤校、

△女子優秀校 鞍山曙校、奉天千代田校、新京八島校、牡丹江圖們校、大連聖德校、

桑折少將昨蒞任

【新京專電】新駐滿大使館之武官桑折英三郎少將、携同井村副官於三十日到任即時登廳、談述如下、

余初次來滿、在來此之前、曾於靑島滯在年餘、靑島之興亞意氣實爲甚旺盛、因每月可有五百人（日本人）渡航者、故住宅亦成很大難題、其情勢與此地相同、幸而國際關係已得有好轉、故國境方面較之以前尙稱穩妥、今後海軍亦須向建設方面努力云、（寫眞即桑折少將）

時局經濟懇談會
基於物價問題在京開

【新京專電】中銀主催之定例時局經濟懇談會、於三十日招請目下來京中之前東大教授土方博士、以物價問題爲中心、交換種種意見、午後一時假中銀會議室開催、

日教育視察團來京

【新京專電】帝國教育會鮮滿華教育視察團帝國教育會理事武部欽一氏外十二名、三十一日午前七時四十五分、乘車自奉天來京、訪問國都各關係當局、行日滿教育交驩後、復乘二日午前八時十五分發列車赴哈爾濱、更豫定歸途赴華北、

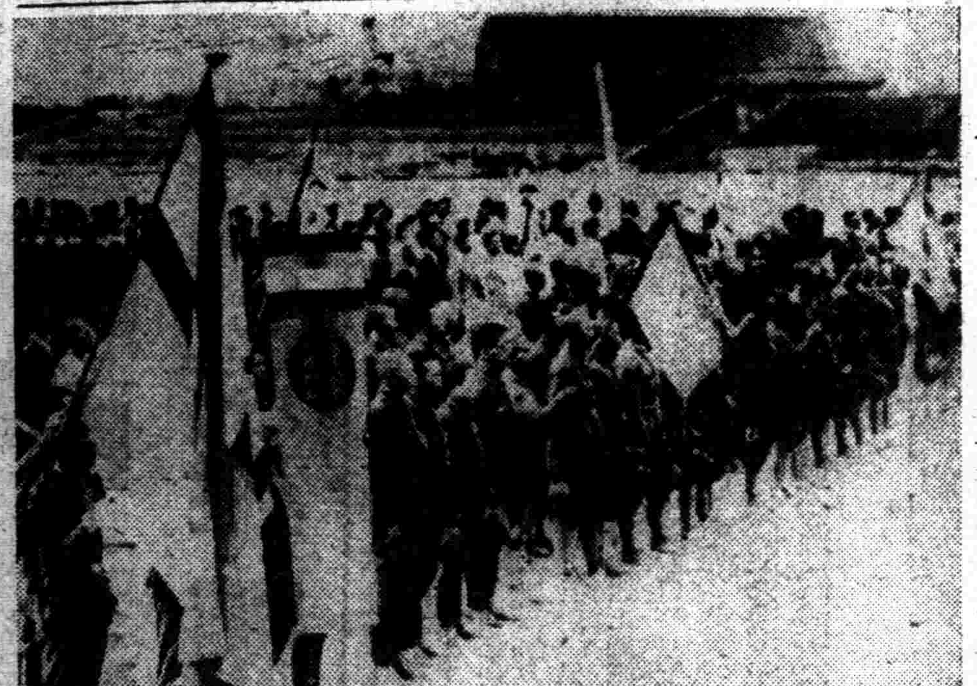

滿洲國興亞青年奉仕隊
抵大阪與日青年團交驩

【大阪三十日電】於大委橿原聖域揮聖鍬完成二週間淨行之盟邦滿洲國興亞青年奉仕隊一行百零九名、於晴秋之三十日早朝、乘大鐵電車來阪、午前八時四十分於大手前公園集合、組成堂堂之隊伍、中防熊谷部隊、歷訪府市廳、正午在中央公會堂出席江崎滿洲國名譽領事主催之歡迎午餐會、午後訪大阪領事館述禮詞、又國防商工會議所、各新聞社、又於朝日會館參加府市青年團員之興亞青年交驩大會、三十一日作造幣局、鐘紡淀川工場電氣科學館等之見學、午後十一時四十五分乘湊町驛務列車向宇治山田云、

（寫眞即滿洲帝國協和會青年團橿原神宮奉仕隊解團式）

調查開拓地衛生
組派巡廻指導班

【新京專電】爲輔助於僻地揮實現大理想聖鍬之盟邦日本移民團達成偉業機關之一、前於政府計畫中之醫療施設之設置、伴隨近來開拓事業之顯著進展、益成急需、故民生部決定調查各地方氣候風土之特殊情形、兼行巡廻移民團、指導保健、以滿洲醫科大學教授陣、組織調查開拓地衛生及巡廻保健指導隊四班、亘一個月實地調查全滿各地云

鐵總煥發新猷
期旅客輸送圓滑

鐵道總局、鑑於旅客輸送難及從事員且不足、爲克服人的缺陷起見、對於內部、對旅客關係從事員、企圖指導訓練之徹底、對於外部、使一般旅客公衆對處時局謀鐵道眞狀之認識、兩者協調、以期遂行非常時旅客輸送之圓滑、今次協力野戰鐵道司令部、鐵道警護總隊、關東局、滿洲支部、構內營業關係者、對華北交通及鮮鐵、自十一月二十日、至十一月三十日之間、關于左記、要項要求施行、

一、旅客關係從事員之指導訓練、

二、交通道德之强調

三、旅客輸送力之活用充實

關于該週間實施制定標語發表如下、

一、至誠奉公盡槍後的輸送

二、鑄成槍後鐵壁確在輸送完璧

三、心於旅也懷槍後的意氣、

四、交通道德文化的尺度

五、槍後無事故是聖戰的輸送陣

法院旁聽錄
冒充密探合謀詐財
敗露後入囹圄（上）

陳子陽、山東省濰縣人、年廿九歲、早年來滿、住南市場協和里三十七號、向無職業、曾于大同元年及康德二年四年先後犯過竊盜案三次、均經獲案判罪、期滿出獄、本年七月十日午後十一點鐘會同素識之鄭瑞武、在北市場大觀茶園南邊道旁、遇有行人張敏卿柴成薪二人、行經該處、陳鄭二人乃僞稱檢查、自以大和署刑事名義將張柴二人用馬車（當時帶上手扣）拉往松島町李益忱家、在張敏卿腰內搜出國幣三百元、在柴成薪腰內搜出國幣五十元、當稱張柴二人面上可疑、非送大和署不可、該二人心生畏懼、任其處分、陳子陽將張敏卿國幣强留二百元、即將張柴二人放走、後即行報警、將陳子陽鄭瑞武抓獲、送經奉天地方檢察廳、偵查屬實、起訴同級法院、經審判官劉潔忱開庭審理茲將筆錄記下、

問、陳子陽多大歲數、
答、二十九歲、
問、那縣人氏、
答、山東濰縣人、
問、在奉天住什麼地方、
答、住南市場協和里三十七號、
問、你是作什麼的呀、
答、我是手藝人哪、
問、什麼手藝呢、
答、裝燒汽手藝呀、
問、你家有什麼人、
答、有父母妻子、
問、你兩個女人嗎、
答、是、
問、有什麼產業、
答、鞍山有七田地二十間房子、
問、你從前作什麼來呀、
答、在商埠憲兵隊開電驢子來呀、
問、你不是與李益忱刑事當密探來嗎、
答、是、
問、你從前犯過竊盜案嗎、
答、是、
問、大同元年十月六日犯竊盜案判徒刑六個月嗎、
答、是、
問、第二次是康德二年九月六日犯竊盜案、判一年哪、
答、是、
問、第三次是康德四年七月二十一日犯竊盜案判徒刑二年嗎、
答、是、
問、除當密探還作過別的事麼呢、
答、在鞍山開電料行來呀、
問、本年七月十日午後十一鐘你同鄭瑞武在北市場大觀茶園南道旁邊遇見張敏卿柴成薪你們倆人以他們形跡可疑、用馬車把他們倆人拉往日站松島町去、上車後就把手扣給帶上的、拉到刑事李益忱家、假以檢查爲名、還打一個耳光子、這事屬實吧、
答、是、

關於石炭配給票使用公告

爲公告事十一月分石炭配給票配布將畢故關於定購石炭者希特別注意左例事項

一、對於石炭配給票本組合負責交送石炭但因定購者過多恐一時難於配給是以第一回定購者期以十一月分配布之票四分之一爲限度而配送

二、對於配給票於可能範圍內從速配給但或須五六日亦未可知希見宥是盼

三、定購時務請記明分區名票番號住所姓名石炭種類爲要（但定購時先不交配給票）

四、石炭配送後務將相當石炭量之石炭配給票及代金交給馬車夫

五、市內小賣店一次至多送交三袋故請以一袋配給票買用若持四分之一噸配給票殊感不便者請到分區兌換一袋配給票

六、關於石炭配給票之轉賣讓渡及依配給票所配得之石炭如有轉賣情事當局嚴行禁止希注意爲要

七、超越公定價格以上販賣者斤量不足者及一切不週到者當予嚴罰煩請向最近營業所通知是盼

八、病院醫院學校慈善團體及緊急需用者實行特別配送於定購時際希將意旨叙明爲要

九、關於十一月分石炭之配給豫定於十一月廿日前後配給完了至該時再行配布十二月配給票屆期再辦理十二月分定購事宜

昭和十四年十二十九日

奉天石炭販賣組合

日語專門 日滿書院招生 新學期開始十一月一日

今次開學普通科第一第二第三學期及高等科均可按各學員之學力隨便入學但各班均以三十名爲限

教授科目
第一學期 發音、會話、書取、聽取、對話、譯、讀本、口
第二學期 語文法、會話、書取、聽取、對話、譯譯、讀
第三學期 本與第二學期同
高等前期 文語文法、讀本、小說、歷史、新聞戲曲、會話、

入學資格 第一學期限初學者第二學期限四個月以上學修者第三學期限八個月以上學修者 高等科前期限一年以上學修者

授課時間 本科 午前九時至十二時午十二時至午後三時 夜科 午後五時至七時仝七時至九時

簡章函索即寄 插班隨時入學

地址奉天市瀋陽區一心街一段九四號 舊大西門內瀋陽縣胡同 電話（四）三二四六番

南滿飜譯學會招生

◇本學會爲滿洲最高日語專門研究所
◇本學會爲各班語學試驗準備之所
◇十一月六日各科一齊招生
◇實習部（午前班…高等後期○中等前期○高等前期○中等後期 午後班…中等後期○初等後期○專攻前期○初等前期）
◇本學會日本語課程完全爲日本人敎師担任惟有初等科與中等科滿人通譯補助之對於其他各科班隨意兼修
◇嶄新而懇切之教授既有定評隨到隨收
◇遠道通學給與乘車割引證

簡章函索附郵四分即寄 電話（二）一七八八番
校址奉天南二經路南頭 轉賬奉天二八〇九番

康德六年度招生 插班生 新班生 廣告

一、招額
▲本科 商工部（第一學年（優級國民學校卒）第二學年（插班生國高一年修了）第四學年（國高三年修了初中卒）） 留學日本中學部（第一學年（公學堂卒日語通曉者）第二學年（日檢二等以上學力者））
▲專修科 日語專攻部（第一學年（日檢定四等程度者）第二學年（日檢定三等以上者）） 高等受驗專攻部（甲科（國高四年卒同等學力者）乙科（初中三年卒））
一、並有宿舍詳細 簡章郵票二分寄

奉天東亞商工學校總務課啓
附屬日本語專修學堂 留學日本中學堂
總校址奉天大北邊門外中央大馬路南蓋平街三八番地 電話四—二六二八

應試之指南◇新書出版

文官試驗叢書之一 常識問答集（1） 著者馮煥動 定價八角 全書二百餘頁

忽又再版 法學大意 著者國恩 定價八角 全書二百餘頁

文官考試問題解答 法學士于樹仁編 上下兩冊五百餘頁 每部定價二元五毛
本書分十五學科目附文官令及文官考試規程並應試手續等

汽車取締規則試驗問答 著者宋恩嘉 定價壹圓 全書三百餘頁
汽車司機試驗者不可不讀之良書

最新捕繩術 風行已久今已三版 袖珍本附詳圖五十餘種 每本定價四角
外埠函購以上書籍郵費加一郵票代洋 警察各界參考應試並諸學各種書籍函索目錄即寄招募各埠代理店

總發行所 奉天大東關三六號 大東印書館啓

法制經濟大意及基本法註釋（安光普編）
文官考試武官常識不可缺之參考書也
△並製一元△特製二元二毛 外埠郵費貳角
發行所 哈爾濱新城大街 天一印書局 電話六一二三八

辦理手續 簡便迅速 接洽懇切
低利長期 土地房產抵押放欵
東洋拓殖株式會社（東拓） 奉天支店
奉天大廣場 電話（二）四七一一

診療各病 漢醫 夏禹卿寓
奉天市小西關 泰和堂 每日應診 電話 二·二五五四

田氏醫院
內科·小兒科專門
診察時間（午前八時起 午後六時止）星期例假午後休診
院長（千葉 醫學士）田慶恩（孟溥）
院址奉天大東門裏路北（那家舘址）

合資會社 德隆洋行照像材料商
像機 械材料 暨附屬各品 批發零售
（歡迎外埠）函件購貨 運送迅速
行址奉天市瀋陽區小西街三段二一一號 舊址名稱奉天小西邊門裡路南

腫脹雙消散
專治、水氣肝血臟腫蟲單腹脹
說明 斯葯有宣通氣血寬胸達表散風寒消腫脹利水平肝健胃男婦老幼均可服用百口不忌（半料五元壹料拾元）
血毒淋病 剋毒清血素
最新發明內服清血聖劑百用百效毒無留連之弊每袋壹元外埠函購欵由郵信掛號不收寄費
總發行奉天大南關大街下頭路東 欣榮堂

新舊郵票長期賣買
滿洲郵票社

健康指南

怎能建立銅牆鐵壁之身？
唯一妙法即在强化胃腸！

注意！最新的强身之道

健康之道，自古以來就爲多人所重視的問題，因爲國之興亡，乃是以人民的强弱爲轉移，所以近代各國，對於健康的問題，沒有一國不是積極提倡而獎勵的，健康問題，既然這樣的重要，但爲甚麼我國的人民，身體還都那樣的衰弱呢？若想回答這樣的問題，一定是不外以下的原因，那就是說人民對於健康的認識不但太淺，而且尚未有充分常識的原故，所以由一般人民的體格來論，身體多是衰弱的，近幾年來，對於健康的事情，雖然屢有提倡，而不過多是不合健康的原理就是了，所以由大體來說，體弱的仍然體弱，不健康的仍然不健康，在健康方面，並無何等進展，因此我們若想建立銅牆鐵壁的身體，並希望早日逃出衰弱巢窠，非先强化胃腸不可，因爲胃腸衰弱的人，身體是難得健康的，就拿一般衰弱或是患各種病症的人來論吧，差不多都是因爲胃腸衰弱的原故，才引起了各種的病症，因爲胃腸的强弱乃與身體有密切的關係，所以我們身體衰弱的人，若想明白這樣的關係，就請注意以下數點。

(一) 胃腸與身體的關係 我們若想明白胃腸的功用，就當先思想思想，我們身體所有的體力，精神，或者是消化和排洩的功能，都賴誰的工作，而保持身體上的健康呢，是不是全賴胃腸的機能，才能使身體各部組織而圓滑，若是不然，身體所有的精神，體力將由何處而供給呢，所以非由胃腸工作，是不能使各部器官有相當的吸收，而叫身體得充分的榮養，既然這樣就當注意胃腸，不叫胃腸衰弱下去，因爲胃腸本是攝取榮養最主要的機關，這主要機關若是失去應有的機能，那就很容易引起健康上的障礙，所以我們若想保持健康，就先要保持胃腸，因爲胃腸與身體有密切的關係。

(二) 胃腸衰弱與身體的影響 前邊既已提到胃腸工作與身體上的關係，我們就當留意自己的胃腸，因爲胃腸衰弱的人，消化不但不良，飲食減少，就是體力和精神，也是處々表示衰弱與頹靡的樣子，不但如此，因胃腸衰弱的原故，更容易引起各樣的胃腸病，就如胃腸加答兒胃擴張，胃潰瘍，在腸的方面，如急性腸黏膜炎，慢性腸黏膜炎，以及便秘等症，身體若因胃腸衰弱，而能引起以上的各種症狀，怎會不使身體發生相當的影響，因此我們若想追求健康，最要緊的就須先來調整胃腸，這才是最合理的健康法。

(三) 胃腸衰弱的治療法 胃腸衰弱的人對於胃腸固當急需治療，可是若不從根本着手，簡直是無濟於事的，那就和隔靴搔癢一樣，所以今有治療胃腸病最好的良藥就是『若素』因爲『若素』是用數十種的榮配合而成的，在牠的成分裡，不但含有很多的榮養素，而且又含有極多的活性酵素，所以對於已衰的諸細胞，都能直接賦與活力，因爲牠本有賦活細胞的作用，因此胃腸雖已衰弱，服用『若素』之後，也能使胃腸機能活躍起來，並且也能越發强化，不但如此，就是食慾不振，身體衰弱，或是榮養不良等症，服用『若素』也未有不收功効的，所以我們若想强化胃腸，建立銅牆鐵壁的身體，就請服用『若素』

徵文

服用『若素』諸位公鑒，諸君服用『若素』後其効果如何，請勿以客氣話句，直言將服後狀態及發覺作用，是否於病症有效，其功效能力如何並將玉照一同寄下無任歡迎更請以薄禮

若素價目

小瓶 (一星期服量) 五角
中瓶 (一個月服量) 一圓六角
大瓶 (三個月服量) 五圓
粉末 (一個月服量) 一圓六角

各地藥房均有代售

奉天信濃町十七番地 若素本舖

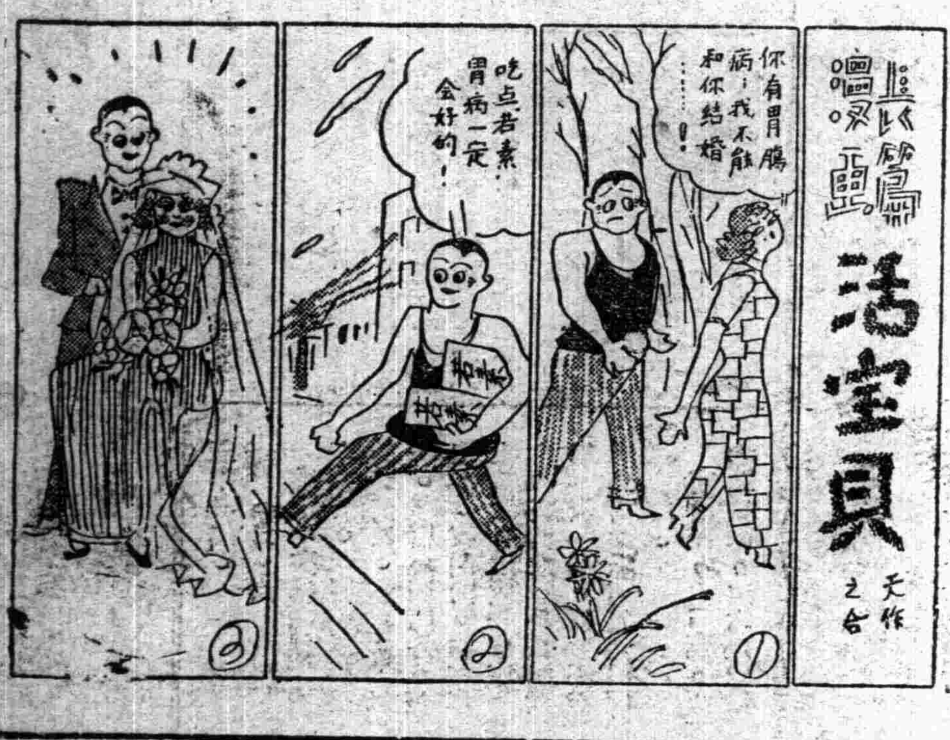

月經不順

【主治】

結婚期(即二十歲左右之人)之
月經不順
月經稀少
月經痛
月經過多
神經衰弱

閉經期(四五十歲左右之人)之
頭痛、腰痛
眩暈、逆上
下腹痛
心悸亢進
四肢陰寒
耳鳴、失眠

婀閣好萌乃與國際標準品完全一致之女性荷爾蒙，即爲女性健康維持上必需要之物質，其作用主能使女性發揮特有本色，能調整一切月經障礙，改良血色血行，亢進新陳代謝等々，鼓舞已衰諸臟器之機能。又本劑應用於乳汁分泌不足或減退，常習流產，妊娠惡阻等亦莫不有效。

(詳細備載說明書內)

【包裝】
片劑(百單位) 三十片 100片
片劑(五百單位) 二十片 五十片 100片 500片
注射劑(千單位) 三瓦 一五瓦 100瓦

各大藥房均有經售

製造發賣 武田長兵衛商店
總發行 日本大阪市東區道修町
支店 奉天市春日町十三番地

詳細說明書及醫師實驗報告另印成册 函索即寄

女性荷爾蒙

婀閣好萌 (オバホルモ)

小朋友們的讀物

快活的小朋友：

不是想要說很流暢的日本話麼？

請看特爲着您們編的書吧！

學校課本的參考				會話和有趣味的故事			
初級小學校 對譯	高級小學校 對譯	高級小學	注音 插畫	增補 對譯	對譯 詳註	對譯 詳註	對譯 詳註
日本語教科書	日本語教科書	日語讀本 第一卷 第二卷	康德新詞典	日語會話寶典	伊索寓言	日本童話集	日本兒童劇集
上下二册 定價各壹角 郵費二分	上下二册 定價各二角八 郵費各四分	定價壹角二 定價壹角八 郵費各二分	定價八角 郵費八分	價定九角 郵費六分	價定二角五 郵費二分	定價參角 郵費四分	定價參角 郵費四分
看了這幾本書您們學校的成績就會列在優等的！				讀完這些書您們就有說話和講故事的材料了！			

精明的父兄們：

請給他們買有益的良書吧！不是痛愛您們的可愛的子弟麼？

發行所

奉天市大和區義光街一段 東方印書館 電話②二一三二番 郵政轉賬奉天七〇六番

北京市東城蘇州胡同一五五 東方印書館北京分館 電話東局三五九五番

森永咖啡糖

自然美人工美不及
咖啡美
無形不覺中本齒老
滑皮膚柔嫩是摩登
婦女代表容顏美的
化粧品
豈可一時不携帶的
麼

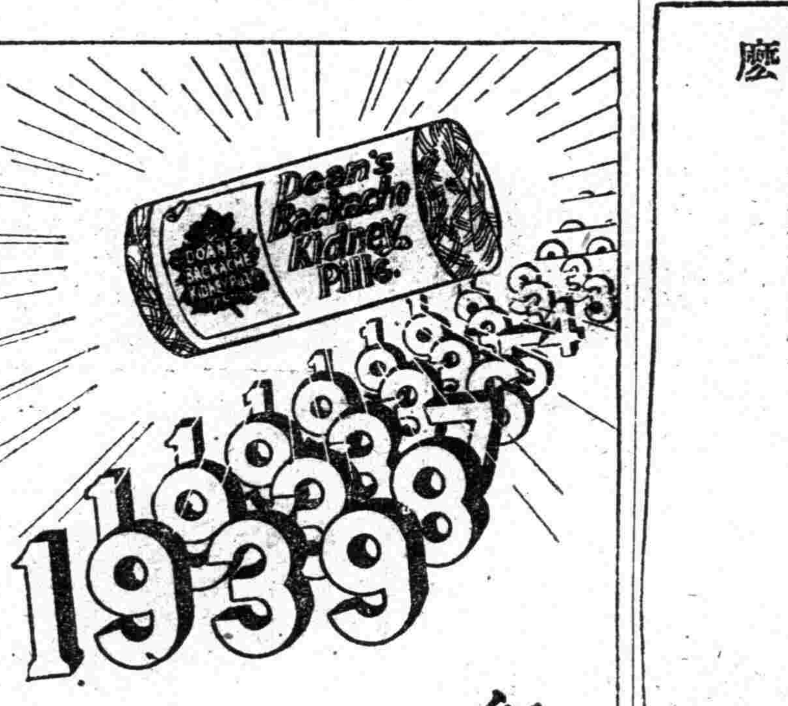

兜安氏利腎丸

聲譽歷久 與日俱增

夫事實勝於雄辯之語，盡人皆知，兜安氏利腎丸，問世以來，實歷數十年之久者乎，積纍治療能力之事，六十餘年，因其製做之科學化，用料之純正，其治療能力之爲千萬患者所稱譽，而與日俱增，肴非徒然也，該丸藥性溫和，而功能直達患處，主治腎臟失常，背痛，風濕，水腫，膀胱炎，及泌尿器官失常等病

藥房均售

兜安氏西藥公司啓 上海江西路四八九號

KP

兜安氏小粒通便丸

爲最完善之通便藥，兼具輔助消化調理胃酸之功，且藥性溫和，久服無癮

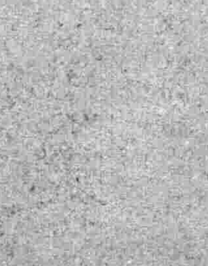

LLP839

味の素

有美皆備 無味不珍

湯菜樣樣加上味の素 食客人人鼓掌大歡迎、

老牌調味精粉

(味之素)

C-85

神皐雜俎

歷·朝·詩·學·史 (十六)

(范旭生)

史記孔子世家謂孔子相魯大治。齊人患之。歸以女樂。季桓子受之。三日不聽政。郊又不致膰於大夫。孔子遂行。作歌曰。

彼婦之口。可以出走。彼婦之謁。可以死敗。蓋優哉游哉。聊以卒歲。

孔叢子記問篇載叔孫氏之車子鉏商樵於野獲麟焉。衆莫之識。以爲不祥。夫子往觀焉。泣曰。麟也。麟出而死。吾道窮矣。乃作歌曰。今非其時兮來何求。麟兮麟兮我心憂。此外記問篇又有孔子息陬操。與水經注所載之臨河歌。琴操所載之槃操。同屬一事而辭各不同。又有邱陵歌楚聘歌。至琴操則有龜山操。猗蘭操等。檀弓則有曳杖歌。原壤歌。成人歌等。茲不具述。

（二）齊　淮南子道德訓載寧戚欲干齊桓公。困窮無以自達。於是爲商旅。將任車。以商於齊。暮宿於國門外。桓公郊迎客。夜開門。辟任車。爝火甚衆。寧戚飯牛車下。擊牛角而疾商歌。呂氏春秋舉難篇亦載其事。而並不載歌詞。惟史記鄒陽傳集解引應劭載其歌曰。

南山矸。白石爛。生不遭堯與舜禪。短布單衣適至骭。從昏飯牛薄夜半。長夜漫漫何時旦。

藝文類聚又載一首曰。滄浪之水白石粲。中有鯉魚長尺半。𥜥布單衣裁至骭。清朝飯牛至夜半。黃犢上坂且休息。吾將捨汝相齊國。

文選嘯賦注又載一首云。出東門兮厲石斑。上有松柏青且蘭。麤布衣兮縕縷。時不遇兮堯舜主。牛兮努力食細草。大臣在爾側。吾當與汝適楚國。

此三歌或不類春秋時詩。疑爲後人因無事而僞造以實之。然亦無何確証。以傳誦已久姑錄之。他若晏子春秋所載晏子對景公之歌。左傳所載萊人之歌。以及國策。馮煖彈鋏歌。齊人松柏歌。史記滑稽列傳之穰田祝。孟子之鎡基之諺。皆齊人詩諺之可攷者。茲不具錄。

元曲方言考 (續)

(方甫)

▲葫蘆提　猶云糊塗。不明白。方鄉語。蘆詞。『一夜葫蘆鬧到曉。』元樂府有。『葫提蘆。懵懵懂。』羣玉。『到了非干藤蔓事』葫蘆自去纏葫蘆。

▲張羅　吳昌齡西遊記有。『潑毛團怎敢張羅。賣弄他銅筋鐵骨自開合。』元詞有。『圖甚苦張羅。』皆談張羅得意。一云羅列也。

隨感錄 230

(丐)

但是我主張現代青年。不可汲汲於文藝作家。先得會幹眞活計。尤其是沒有文藝天才的人。簡直就不必作這個夢。以免自誤誤人。魯迅先生的意見。未免就太無融通。中國書既絕對不可讀。文更可以不作。意外自有他的意見。我們是無從知道的。如今只說作文一個問題。『我們是否需要作文？』大概大多數的人都以爲作文是需要的。因爲文化國民。都不會拏筆。成什麼玩藝呢。這個問題算通過了。那我們再發一問。『我們應當作什麼文呢』大多數的人也一定回答說。應當作漢文。因爲中國人和滿洲國人。大多數都是在使用漢字的原故。那末這個問題也無異議的通過了。依照邏輯的法則。以上兩問兩答。皆極正確。並無違理之處。那末讀中國書。作中國文。在沒有另一文化替代以前。還是至急必要。那是無疑的了。

魯迅先生言中有淚。他對於中國人。中國文化。太寒心了。所以纔有這種極悲憤的主張。殊不知中國人之不爭氣。另有病根原因。也未見得是文字之罪。道德淪亡。人頭（性質的）太壞。就讓飽讀西書。能寫旁行斜上之文。也是無濟於事的。買辦老爺。洋場上的華商。能讀西書。說西話。寫西字的。也不在少處。也未見得出了什麼英雄豪傑。那一種鄙俗驕橫之氣。比什麼不可怕呢。談到這里。我們還敢再反對讀中國書嗎。

並且魯迅先生也說了。不讀中國書僅止不會作文。不會作文之害。我們先不必說。只拏不讀中國書不會作文來說。這便是魯迅先生經驗談。良心語。他的文章。大家都公認是好的吧。那就是讀過中國書的結果。魯迅先生不會創作機器。也不會配製什麼炸藥。甚至得肺病而死。也是讀過中國書而再不能變爲西人的結果。讀中國書作中國文。有利就有害。但是那害處。是可以人力矯正的。

瘋狂

（續）（郭攻）

看呀。海水在歡躍雲霞在飛跑。地球在急轉東方將出現了。出現的是什麼。曚曨的烟霧。是燦爛的朝霞。

你聽海水在澎湃。萬人在急嚷。金雞在歌唱。曉風也在嗚嗚的响。東方。出現了。在這裡了。原來是美麗。深深的。發出一聲無言的嘆息。

對於生活。我感到無敵的厭倦了。這就是所謂生之絕望嗎。然而以前我也會有過劇烈的希望。和生之歡善。不過到頭來。終於給我一個可怕的空虛。於是我理想中的一切。都破碎了。但是對於人生。我更分解明白了一些。

那麼我眞的就此絕望嗎？天空中的白雲。自由舒捲。變化萬端。我目光隨着白雲而上下。心情也更悠遠了一些。然想則長此無聊下去。也不是個生涯呵！又不覺一陣黯然。

一九三九—春—興城病中

超觀室詩 (十六)

(張弧)

藥雨先生五十壽詩即題行看子

占得江南筆一枝。滄桑閱盡鬢成絲。如何絕代經綸手。來作人間老畫師。

書格突過琅華館。錢癖深於晉苦齋。玉軸千箱銅萬貫。古緣天早與安排。

耆舊貞元跡已陳。好留鬘尾殿餘春。興亡汴晉詩常看。却買唐甎祀美人。

藥雨親家六十雙壽同登一戶

爲愛清遊却壽觴。此翁周甲信康强。廣搜金石供評校。況有林泉與退藏。盡本環山能繼美。家聲正學自流芳。卅年一陟扶桑道。九十重來興更長。

龍首山志 (續)

(偉華)

△慈宵寺講經啓

滄桑劫火。誰悟前因。名利浮雲。不知止境。功名富貴。轉眼明日黃花。紅袖青衫。傷心流年似水。衆生莽莽。前顧茫茫。如墜迷津。雖登覺路。惟我如來具大知識。既覺人而覺世。證諸因果。亦不即而不離。冥冥末悟。佛法不偏。是以貪瞋痴愛。任爾纏綿。水月松風。由我解脫。欲除愚蒙迷惑。宜說過去未來。衲本欲無言。自甘默守。只以聖教宏深。佛法玄奧。不明其理。罕解其由。但願普濟慈航。渡羣生而同登彼岸。宏宣奧旨。說大法而共覺迷途。用是明哲。闡此幽深。今有我宗師法者。對御談玄。深通三乘。安禪領悟。曠人盡其苦口。宏願發其善心。已歷十年。今擇於某月日在龍首山慈淸寺藏經樓下步堂。開講經文。廣宣旨趣。凡我信士。共結善緣。再理舊聞。同襄盛舉。謹擊壇以待。不勝翹瞻依之至。龍首山慈淸寺住持僧昊空和南。

東郊訪古記 17

(小天)

『聖人達海』研究 及其墓碑舊址之見聞

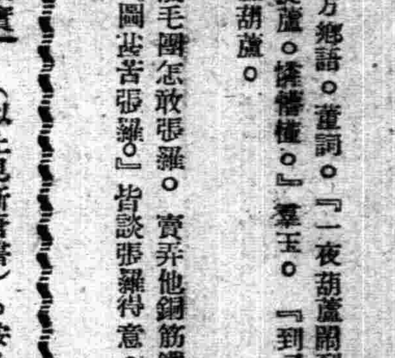

（一）從逆刺。完顏希尹。想到了達海。

□都元帥宗弼。與王因酒有隙。方辭還軍中。帝夜遣使召至。諭之曰。希尹嘗有姦罪。又召明肅。諭以王罪。明肅諫曰。希尹自太宗朝立功。且援立陛下。亦與有力。願加聖念。帝怒。甚至拔劍斥之。明旦。詔並其二子賜死。諸孫獲宥。王奕世助國。機權方略。以征則克。臨事果斷。乃能增多前功。扶翼聖統。孜孜奉國。知無不爲。自悼后正位中宮。以巧慧當帝意。頗干預外政。王杜遏其漸。每以正理□□。由是大忤后旨。得罪曖昧。或者以爲后之譖焉。性尤惜文墨。征伐所在。□儒士必禮接之。訪以古今成敗。諸孫幼學。聚之環堵中。鑿圓竇。僅能過飲食。先生晨夕教授。其義方如此。天德初。追封豫國王。謚曰貞憲。以雪其□冤。正隆二年。改封金源郡。大定十六年。詔圖像衍慶宮。明年。配享太廟。庭命詞臣撰次之以爲銘。臣彥潛再拜稽首。竊惟國朝之興。由昭祖以來。克篤前烈。至太祖太宗。受命以有天下。□□遂爲世家。今丞相守道。亦克負荷用光。輔今天子。不承基緒。以延功臣之賞。王之先自邢公而下。世篤忠貞。至王則興運君臣感遇。所從來久矣。銘曰。

古人有言。所謂故國。非謂喬木。臣食舊德。忠率一門。世濟其美。邢公之孫。戴公之子。維時戴公。碩大孔武。宏濟艱難。佑我世祖。肅穆□□。鳳鳳烈劭。矯矯堂堂。王□守道。武元戡旆。從以周旋。奉命有光。料敵無前。奮銳沙漠。以□予□。移檄諸夏。復舊疆土。文烈嗣服。翊家□□。帝命王曰。爾監帥征。克汴之日。先收圖籍。明略□□。鄒侯自昔。軍中不虞。亡國凶豎。禍心滔天。

關於王彥潛

希尹之死有王彥潛所撰碑文足以流芳萬古矣。彥潛之文。具秦漢古風。有聞必錄。秉筆直書。不愧爲一代詞臣。惟金史未爲立傳。遼東文獻曰『王彥潛之名。兩見於金史。一劉萁傳。子仲詢天德三年賜王彥潛牓及第。一豫王永成傳。以太學博士王彥潛爲府文學。永成師事之。蓋彥潛爲金代狀元。』希尹得彥潛爲文以傳。可謂幸事。而彥潛之才之識。亦可以永傳矣。

世界偉人名言集 56

（甯曉田譯　大澤繪）

奉公之一生

哈克司頓（英國）

我自覺於正直上誠實上毫無可疑。世間之評判如何是不成大問題。我之名姓。若能流傳後世。我願人記憶我是奉公他人而能盡最善努力之一人。

楊貴妃的死

（四）（趙仲珊）

上乃命力士。引貴妃于佛堂。縊殺之。時年三十八。輿尸置驛庭。瘞於驛西道側。（以上見通鑑輯覽）。上召玄禮等入觀。玄禮乃免胄釋甲。頓首謝罪。軍士皆呼萬歲。

關于楊貴妃之死。諸書記載。各有不同。除上述而外。尙有二說。茲特考証如下。

（一）祿山既反。以誅國忠爲名。指言妃及諸姨罪。帝欲以皇太子撫軍。因禪位。諸楊大懼。哭于庭。國忠入白妃。妃銜塊請死。帝意沮乃止。及西幸至馬嵬。陳玄禮等。以天下計誅國忠。已死。軍不解。帝遣力士問故。曰。禍本尙在。帝不得已。與妃訣。引而去。縊路祠下。裹尸以紫茵。瘞道側。年三十八。帝至自蜀道過其所。使祭之。且詔改葬。禮部侍郎李揆曰。龍武將士。以國忠負上速亂。爲天下殺之。今葬妃。恐反仄自疑。帝乃止。密遣中使者具棺槨。它葬焉。啓瘞。故香囊猶在。中人以獻。帝視之悽感。流涕。命工貌妃于別殿。朝夕往視。必爲梗欷。（以上見新唐書）。按此事爲今市上流行鼓詞『錦水祠』之張本。

（二）唐太子賓客劉禹錫。馬嵬詩云。『貴人飲金屑。倏忽蕣英暮。』似貴妃之死。乃飲金屑。非縊殺也。又云『平生服杏丹』。亦他書所不載。（以上見隨國隨筆）。

唐肅宗至德二載。丁酉。西元五七七年。五月庚申。詔追冊貴妃楊氏爲皇后。見新唐書。

總之。貴妃國忠二人。死于馬嵬。罪由自取。理所當然。而袁簡齋趙甌北二公。獨曲有貴妃。袁詩有云『如何手把黃金鉞。不管三軍管六宮。』趙詩則云。『馬嵬一死諸軍退。妾爲君王拒賊多』。又『張均兄弟今何在。只有楊妃死殉君』。獎飾有加。奇甚。豈以美人傾國。遂加憐惜之乎。一笑。

——寫于義縣公署。史蹟保存會。（完）

亂語叢錄 (十)

(柱下史)

△其九

吳彩鸞。南山南。北山北。欲留留不得。手寫官韵亦抵鈔。點著胭脂無顏色。月明風靜且吹簫。彩鸞蹁躚下南陌。我偶經此見公家兒養俱稱澤絀。長季公別來佳甚頂上紅光比昔愈甚。昌吉之象我今往北方去。

△其十（庚子四月十六日扶）

爾其飛鸞宛轉。化身於張質之家。舞鶴蹁躚。現異於蔡經之室。烹來蟹眼。水火調和。蘸盡龍涎。人仙沆瀣。喜縑緗之滿壁。暫住金身。結鳳雨之奇緣。且停玉趾。大羅天上。曾聽縹緲之霓裳。羣玉山頭。忽降翩翔之羽客。含桃已薦。苦茱剛生。仙花與天鳥齊飛。法日共慈雲并耀。棗花簾裡。吹來習習之香風。梅子窗前。盼洒絲絲之潤雨。則有在壇之侶。如鮑子劉子王子者。皆天下士也。或名空北冀。或續功西曹。或六上春官。或七經秋試。渾金璞玉。始可擬其精醇。秋水春風。乃能方其大雅。得山川之靈秀。人物淸華。負天地之精英。文章卓犖。扃從棘院。惜劉蕡又落孫山。踏向槐門。喜王曾不在溫飽。靑緗學美。長頭公亦解談經。緣綺音希。叔牙子頗知尙友。信詞壇之佳話。亦夙世之良緣也。竊願諸君子。朝夕若惕。夙夜惟勤。庭鴻則寅畏盟其心。燕處則申天昭其度。晨鐘歷歷。驚曉夢於幽窗。神鑑明明。警非幾於闇室。惡念防夫剝果。日旦日明。善端擴自蒙泉。亦臨亦保。氷台玉鏡。矢篤棐於恭先。春露秋霜。觸悽愴於追遠。咏櫻桃於瓊宴。報得春暉。寬羅網於雲司。勝於夏雨。庶幾箕裘克紹。衣鉢相傳。子孫則世世登科。兄弟則雙雙競美。嗚呼。降福降祥。昭炯鑒於雙衾。倚閭倚門。報慈恩於寸草。勗哉溫恭君子。尙愼旃哉。我非痦寐碩人。永矢弗告。是爲片言。以作他山之助云爾。

本閣和州先生原著　內科秘錄 57

（客亭譯）

衝心之候。雖用以上之診法預知。然或有未見衝心之候而猝然衝心者。曾有一病人自來乎門請診。往往有不及告以歸路而猝死。又有一人在藥室之席上即死。或隣里鄉黨之病人。往往有不及告以難治間而衝心猝死者。故當週時或朝夕診察。須於前日預告其衝心之候。衝心時則心下滿悶。手不可觸近。或發開衣被。叫呼呻吟。聲啞不出。反復顚倒。不堪疲勞困苦者。屢起坐。呼吸迫促。肩息鼻扇。須臾不得仰臥。嘔吐甚。雖煩渴而飲水數升。然忽然吐而不納。舌上乾燥。或有成黑胎者。肩背强。自欲以刀鍼割開。脈沈微。四肢逆冷。顏色慘悴。否則爲黯赭色。爪甲亦灰白色。或變藍色。三四小時而死。或亦有一二日而死者。當衝心時。則與他病異而無回生者。雖有對衝心用峻下之劑者。然下劑爲末衝心前之方法。無論如何。衝來不及。恐須反促命期。無已。可與以木防已去石膏加茯苓芒硝湯加犀角。最初可選用大檳榔湯。三和散吳茱萸湯。鷄胸湯。紫雪。忽弗滿鋼病液。鈔滑石特之類。

脚氣既衝心而諸証發慢。唯嘔吐甚者。可與以茯苓飲合吳茱萸湯而有救。又前証而嘔吐少惟心下滿悶甚者。有與以大檳榔湯而治。用茯苓飲合吳茱萸湯而嘔吐不止者。可選用犀角旋覆花湯。半夏瀉心湯。小半夏加茯苓湯。

「仁人林肯」

（十六）（霍偉光）

歐發特想『太好了！有這樣青年我算放心了！』他決定要記這青年把貨物給他送到新歐利園去。

這是正月時候的事。碰巧一時找不到相當的船。他遂用了一個月十二圓的美金。雇這青年在他舖子裏。等到找到船隻再走。可是耶布說『若是用船我來造吧』問他才知道耶布的父親曾作過木匠。耶布從小就跟着作過木匠的事情。他又說以前在船上作過事。不料竟有這麼方便的事。歐發當然很歡喜的叫耶布製造船隻了。耶布就在斯布林非爾德街西北所流着的桑格門河畔。着手動工起來了。

到了三月造出來一艘很大的平底船。連作解船用的小舳板也很精緻的趕造出來。到了。那年冬天下了很大的雪。桑格門河立時變爲激流。耶布濱親信兩個青年一共三個人就要出發了。

無線電　放送節目

十月三十一日（星期二）

午前

七、〇〇（新京）國歌
七、二〇（新京）格言先哲故事陳瑄
七、三五（新京）初等日本語講座高宮盛逸
八、〇〇（新京）淸晨音樂一
八、二〇（新奉）管絃樂二吹奏樂
八、五〇（新京）氣象
一一、〇〇（新京）家庭講話 訪日視察後之感想訪日視察見學團長滿洲國防婦人會總部理事張黃東菊
一一、五〇（新京）建國體操
〇、〇一（新京）新聞
〇、三〇（奉天）輕音樂一

午後

森林中的治鐵舖二、嘎振特三、梅奴愛特四、
四、四〇（新奉）新聞
六、〇〇（奉天）兒童時間連續童話仁人林肯（四）霍偉光
七、〇〇（新京）政府公報新聞
七、三〇（奉天）講演關於調定法新京法院長委金玉關於煤消費節約周榮科
八、〇〇（哈爾濱）歌曲春風秋雨夢斷關山哈爾濱放送歌曲團
八、一五（哈爾濱）舊劇華鼓罵曹秦朗如
九、〇〇（新京）中等日本語講座
九、三〇（新京）評詞洪武劍俠圖張青山
一〇、〇一（新京）新聞新聞解說
一〇、四〇（新京）粵曲連環扣外

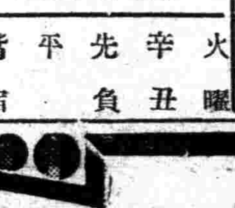

十月三十一日　舊九月十九日

火曜　辛丑　先負　平　箕宿

▲一白之人、安爾本分、勿墜深慾、平安、西乾辛吉▲二黑之人、人事宜縮事君子須愼獨丙西辛吉▲三碧之人、如不以守爲先、定易爲外魔所乘、北南壬吉▲四綠之人、採取守勢、不現於表面、沈默乃平安、南北乙吉▲五黃之人、座談徒生大事、窮於進退耳、南艮辛吉▲六白之人、取健全步驟、不急不躁、庶可達也、坤艮北吉▲七赤之人、守口如瓶、大抵諸事、均可成功吉、坤艮北吉▲八白之人、爲他人周旋事、易無結果而終、南西丙吉▲九紫之人、夢想一攫千金時、則失爾薇身之場、東艮巽吉

象棋名手對奕錄 (8)

杭縣吳之謙　平陽謝俠遜　紅先黑後（謝勝）

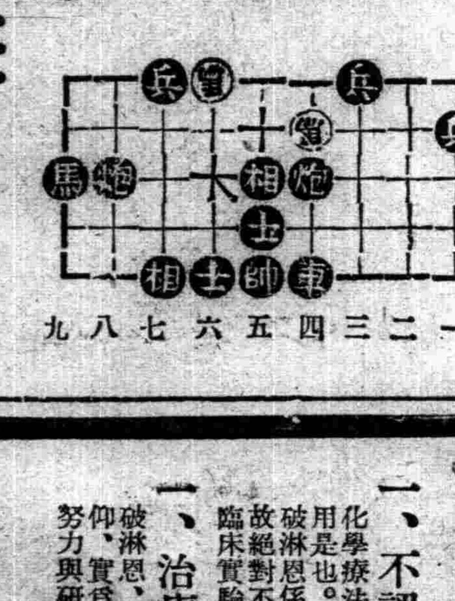

車八退四　車八進六　車八平五　砲五進三（去相）　相七進五（去炮）　車一進三（去馬）

繪畫鑑賞教育 17

（赤葉譯）

例如其他的物慾食慾色慾等。往往會作了美的根柢。也能助其感情之發現。隱着藝術創作的力量。但程度的問題超越是必要的。看繪畫上的顏菓。而誘起食慾。看裸體女人的畫稿。而動了色慾。則不能謂之無關心了。

次章—決定藝術的價值。和深刻的重要關係的要件。其作品須表現出時代的精神表現出獨創之風格。再者。藝術是產生在時代以上的東西。是基於時代的思想背景而產生的。因此當然是有重要的價値存在。

次章的考察。是關於作者的個性問題。因爲人類雖然具有通性。但是在藝術上必須有特殊性存在的。

人類之具有通性。此係當然之理。但在藝術作品中。尤份之個性表現極爲需要的因爲藝術作品以發揮萬人萬聖之處爲最有價値。爲歐亞從古至今。『聖母像』的名畫家雖多至不少勝數。但個個觀之。從未有雷同者。取飽切里的聖母拉買爾的聖母基摩布的聖母基奧德的聖母等比較之。即可明瞭。

模倣他人而完成之作品。那是最沒有價値可言。因爲作品之本質。均依他人之精神。個性及創造而來者。

日染　淋疾與化膿性疾患　純正化學療法劑

破淋恩錠

Bisulfanil-dimethylamid

NH_2⬡SO_2NH⬡$SO_2N(CH_3)_2$

一、不特有効於淋疾　且對化膿性疾患有驚人卓効

破淋恩、因其內服能賦給身體以殺滅葡萄狀連鎖狀球菌之能力故當作左記諸疾患之化學療法劑、博得中外醫界之讚許愛用。淋巴管炎、淋巴腺炎、蜂窩織炎、瘍、疔、面疱、夫隆克羅寧、化膿性骨膜炎、中耳炎、麥粒腫、齒槽膿漏。

一、祗賴內服、頑淋亦可根治

破淋恩之出現乃使淋疾治療法、竟有劃期的革新從來之色素類、油劑等之內服劑、因屬輔助的治療藥、故非有局部的處置、難收美滿之効果、然破淋恩因其內服連用、即能浸潤於血液及體組織無微不至、而積極殺滅所有淋菌、遂使淋病有根治之境。

一、治療期間得以顯著縮短

破淋恩內服療法、大率以一回之衝擊（二—五日間之內服）即可奏効、雖爲慢性淋疾、尤其是婦女淋疾、且以二—三回之衝擊便可澄清濁尿、消滅淋菌、所有不快症狀亦可一併解消。於是從來治療界日在渴望而未得之淋疾短期療法竟告成功矣。

一、不認有可厭之副作用

化學療法劑之最大難点、乃往々隨伴可厭之副作用是也。破淋恩係依據高級技術反復精煉所得之純粹品、故絕對不伴任何不良之反應、此乃多數醫家屢經臨床實驗所得之鐵證也。

一、治療界之反響

破淋恩、在治療界之活躍、已獲得牢不可破之信仰、實爲敝社無上之榮譽、尙誓今後更加一層之努力與研鑽、以求品質之精益求精。

二〇片　四元八角　一〇〇片　二〇元　各埠百貨店藥房皆有代售

NISSEN

總發行處　股份有限公司　稻畑商店　大阪市南區順慶町二丁目　東京市日本橋區本町二丁目

製造總販　日本染料製造株式會社　大阪市此花區春日出町一

伊藤博文公遭難三十週年
遷座祭·慰靈祭式典
於車站內多數官民參加之下嚴肅舉行

【哈爾濱】十月二十六日爲明治元勳伊藤博文公在哈爾濱車站遭難三十週年忌辰紀念日、已誌前報、哈爾濱鐵道局主辦之伊藤公遷座祭及慰靈祭已於哈爾濱車站內第一月台貴賓室前、如期盛大舉行矣、參加者、有哈鐵側宇佐美局長、諸富副局長、野本江運局長、以哈各課長二十餘名、來賓側谷口日本總領事代表、秦特務機關長、○○部長、加藤憲兵隊、邢第四軍司令官、尹江上軍司令官、韋濱江省長、趙市長、白警察廳長、以及各關係機關要人三十餘名、全體於十一時入席後、由哈爾濱氏子合奉祭之修祓行降神之儀、獻饌並祝辭奏上、繼由主祭宇佐美局長誦祭文、然後有○○部長谷口領事代表等致祭辭、由齋主奉奠玉串、全體來賓及各首要一致奉奠玉串、嗣後由日本小學校生徒合唱伊藤公之歌、遂撤饌昇神式典完了後、即於站內舉行祝晏、

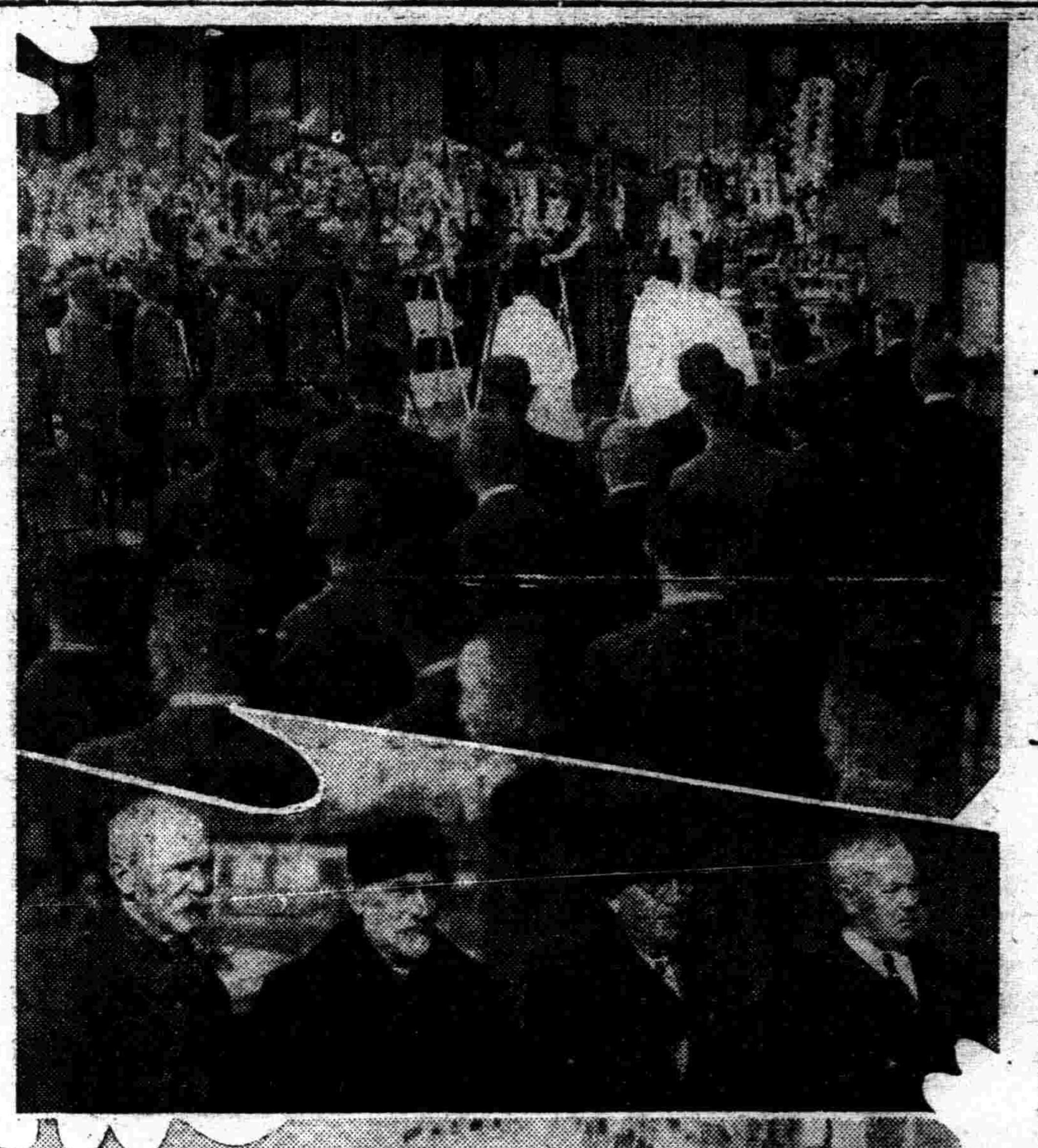

寫眞說明 上爲參加祭典當時之嚴肅情形、中之四俄人爲三十前當伊藤公遭難當時在現場親覩者、自右而左爲郝保夫（當時鐵道技士）芬達塞沙葛洛夫（入場整理員）古沙葛夫（場內司令騎兵大佐）下爲遷座祭時情形、

青訓生行軍實施

【昌圖】本縣青年訓練所第一部第九期生六○名、自入所以來、對於一切訓練、無不實事求是、力求進展、茲以修了在即、該行當局乃規定行軍以求身心上之鍛鍊、於本日（二七日）上午十時全體學生由縣本部金囑託、青訓所邊見指導員、邵輔導員及軍士教官郭少尉等領導之下、乘轎內警備自動車二輛、向寶力鎮方面而去、開經由大窪鎮抵八面城宿泊、明日下午方能返回縣城云、

濱江慘劇
新築中四階樓忽坍塌
推測壓死傷工人多數
警察當局急臨現場調查挖掘中

【哈爾濱】道裏十一道街北市場、三盛東皮革店執事人王錫山者、素有相當積蓄、乘本市住宅困難聲中、以爲發財機會來到、既在北市場購買地皮一塊、並購買磚瓦木料若干、遂由本年春季、即委託建築包工之當德田開工建築四階樓房一所、不料包工之苗某鑑於當此建築材料價格暴騰、對於上述四階樓房建築工程極的粗率詎知此樓房外部工程將告完竣於二十七日下午二時許、有大批工人正在內部修理內部時、忽然如山崩地裂聲音、四階樓房突然坍塌、埋沒人數目不明於下午四時頃、發現被壓傷工人姜佩芳年二十五歲一名、其餘死傷數目亦不得而知現正挖掘中、推測其中埋沒者必有相當多數、其狀極慘本報發稿時被害者尚未挖出以致死傷數目不明、容訪再誌云云、

濱江省明年度預算
總額五百八十萬元
比較康德六年度減少爲百萬圓

【哈爾濱】濱江省公署對於明年康德七年度縣旗預算總額、大體現在業已內定、計約五百八十萬圓、較去年康德六年度之六百七十三萬元、則減少一百萬元、因北安省成立、濱江省管下縣份一部移管之故、因對於明年度預算編成、基於非常時局爲目標、以地方自治的組織爲原則、企圖自給自足、以期邁進財政主義之國策云云

明治節日拜賀式
市協會籌備擧行

【鞍山】市公署協和會市本部、鑒及十一月三日爲明治節、總應先期籌備、擧行拜賀式及祝賀會、現已通令市內各分會各分區及關係各團體、定於十一月三日辰之佳、按左記日時擧行拜賀式及祝賀會、望官民一齊多數參加爲要、

左記

一、明治節祭十一月三日午前十時鞍山神社

二、官民拜賀式午前十一時大宮小學校

三、官民祝賀會拜賀式終了繼續出席

商工會研討物價

【鳳城】鳳城商工公會、基於政府暴利取締令、對於商家貨物標定價格、爲當今急務是以於日前、特召集各商研究配給方法、及標定價格、期無遺憾、聞由十一月一日起實施凡各商以前之存貨、均遵配給價格公賣、以符公令而維民生云、

發給職員冬季津貼

【法庫】滿洲國自文官令實施以來、待遇異常優厚、故一般服務者、均忠勤職守、黽勉從公、茲當嚴冬來臨、冬季津貼自十月份起如數發給、各職員均喜形於色云、

貴族院慰問團
慰問途次抵連

【大連】友邦貴族院皇軍慰問團、團長黑木三次伯、議員島津忠彥男、小坂梅吉氏、栗原一行四名、廿七日早朝、搭乘熱河丸在連入港、廿八日赴旅順慰問、廿九日乘亞細亞快車去奉天、三十日着新京、自此前赴東部西部國境地帶、慰問在駐皇軍各部隊云、

華北水災救濟捐金

【開原】協和會開原縣本部、募集華北水害救濟義捐金等情、已誌本報茲將應募者分錄於左開原城街分會五百元、語學院師生壹同三元、世界紅卍字會十五元、小孫台私立國民學校三八、三肆、小計五百五十六元四角四分、

國債券
發售成績良好

【大連】關東遞信局、由月之廿三日起、州內各郵便局所之窗口、已開始發售中國事變國債券、據其售出情形觀之、亦足反映州民之國債奉公與槍後赤誠、其第一日之成績、千圓券十四枚、五百圓券五枚、百圓券百二十枚、五十圓券五十一枚、二十五圓券十三枚、二十圓券三百九十七枚、十圓券百四十一枚、合計四萬七百二十五圓、七百四十一枚右記成績之良好、實出豫期以上云、

各地方瑣聞

▲粮交將改組

【台安】農事合作社、前爲統制糧穀交易、改移市場、限制糧棧買糧、每百元收手料二元、等情迭誌本報、茲訊本城內、各糧棧、資本、均屬微末、合計亦不過數千元之譜、若日日買糧、那能作到、故近日來、有糧棧之名、而無糧棧之實、每逢市日、所有糧石、不能盡銷、賣者甚感困難、長此以往、交易上、實覺不便、故農社有鑑及此、擬將糧棧取消仍照舊隨人民自由交易、手續料金、每百元農社仍收二元、以免去一切困難、而便商農云、

▲管煙所減量

【南坟驛】管煙所自李主任依願免職後、經縣當局愼選精明幹練之太子河沿管煙所主任、張新村氏前來接充、自該主任到差以來、將所內大事整頓、煥然一新、不似先前壓士滿屋矣、將於癮者尤能善言勸導、早日戒除、脫離苦海、昨復奉縣令減量、定量三枚者、一日份吸二枚給外一枚、二日份吸二枚走三枚、於無形中減去一枚、抽薪辦法也、以附國家斷禁之本旨、癮者有不明瞭處、該主任僱員尤能以溫和態度、詳爲解釋、癮者無不感之決非往日趾高氣揚者可比、喻誠我縣沿綫管煙所之模範也云

▲拆毀舊官舍

【海城】縣公署院內之東廂房十餘棟、係多年老式舊房後屋、當局爲庭院寬闊計、業將此項房舍、悉行拆毀矣、

▲管烟所婆心

【乾安】城內管烟所、主任王玉山、會計宮遠有、驗灰員、劉鳳海、對於癮者、善言規勸、希望早日戒除、述說吸烟、甚於猛虎、於近日、酌減吸量、並令癮者、一律入所吸食、以防增加、並令吸烟不吸灰、免毒質染深、難戒、諸君婆心、深爲感歎、如此善擧、不稍謝云、

▲電話分局忙

【彰武】本邑賞屯、電話分局、張玉山經理、一切電話事宜、晝夜奔忙、無論星期放假、照常辦公、每上下班時、關於警備、往來電話、非常愼重、作事認眞、成績良好、頗盡職責云、

▲天寒雪花飛

【懷德】秋節未盡、天氣頗寒近日北風颼颼、樹葉凋落於昨天道忽變、陰雲四合、氣候之寒、猶如三冬、今晨開門大雪滿地、深約數寸、視之花如一片瓊瑤、銀裝世界、雪則仍紛飛不止、如絮如棉、早餐後天始晴霽云、

▲王村長振作

【北鎭】縣屬、興勝屯、村長、王鎬蓮君、滋北以來、力圖振作、不稍委蛇、將來該村之村務前定能放一異彩云

▲警署查馬車

【朝陽鎭】本鎭警察署保安主任王寶璘氏、近爲秋季整頓馬車計、於月之昨日招集市內之馬車百輛、排列警署門前、該主任切實檢驗、見稍有不良嚴加取締免發危險、如有座墊不潔者令其更換以重衛生、而爲美觀云、

農事合社招開
農產物品評會

【康平】本縣農事合作社爲謀農產物增產、喚起一般人民振興精神起見、特於本月二十二日、借縣立實驗校教室爲陳列所、開催農產物品評會、先經四鄉村民、送來精選之優良作物、雜列前陳約數百種、當經評判人詳加品評、共選得合格敍獎者一百五十餘份、其中以省農校、並縣農民修練所獲獎最多、足見該二校之專任農事指導者、經驗宏富、指導得法、並生徒實習努力之所致耳、想經此一番鼓吹獎勵後、來年農產物、當更有起色也、

警察廳保安科
取締有傷風化浴客

【哈爾濱】哈爾濱警察廳閣保安科長及風紀股長、鑑於近年以來市內慘殺及自殺事件迭出、尤其澡塘之盆塘及旅館中發生爲最多、查其原因多係爲酷海波瀾所致、倘再不加以嚴重取締、對於情殺事件不堪設想、因其男女洗對盆及宿旅館於敎化及風化上、均有莫大關係、故認爲有取締必要、特於二十五日召集管下各警察署保安係主任等會議、取締澡塘男女洗對盆、並各旅館野妓招待等、各澡塘業者倘有陽奉陰違者、一經查出、不但沒收其許可、停止營業並且決依法律嚴重處罰云云、

撫順視察團來阜

【阜新】撫順商工視察團一行十五名、於本月二十五日來縣視察孫家灣炭田露天堀各現場、及海州都市計劃、併城內商工公會歡迎懇談會、訪問各機關、至二十七日、始離阜云、

新任駐日蘇大使
過滿洲里赴日

【海拉爾】新任駐日蘇聯大使斯麥塔寧氏及同行之獄可夫瑪里克兩駐日參事官、京城駐在總領事齊爵夫氏及夫人令郎令嬡等一行十二名、受璣明滿洲里領事埃爾古諾夫（莫鐵）代表代理、岡谷書記生、寧外務局辦事長等之迎迓、二十九日午前十時搭莫鐵列車、自莫斯科抵滿洲里、旋即入滿洲里蘇聯領事館、稍息之後、同日午后一時自滿洲里發、搭國際列車赴哈爾濱、自滿洲里同車之記者、於車中投刺求見、僅謂『現在任何不能談』云、避免會見、聞大使一行、目下於途中不停留、豫定經朝鮮直赴東京云、

熱河省下月主催
鴉片會議

【承德】熱河省主催鴉片會議、於十一月六、七兩日網羅管下縣副長旗參事官、中央方面之禁煙促進委員會岸參事官近藤技正、擁管煙科長、林煙政科長等參席之下、在省公署開催、且爲徹底強化禁鴉片計故決定新設禁煙廳、而極力斷禁、以資反映中央政府之意向至於此成果則甚堪期待云、

通化省長巡視

【通化】省長張書翰、爲新任巡視之擧、偕同民生廳長、庶務科長等、隨員於十月二十三日午后○時三十分、乘自動車到街公所辦公室、少息用餐、當賜各方拜見、並訓示署長街長、地方一切政務之要諦及一時四十分、有臨江縣長恭迎赴縣巡視云、

商民奉送宋縣長

【阜新】奉命榮轉吉林省扶餘縣縣長宋德謙、將阜新任內應交事項辦理清結、於十月二十六日十二時携眷、由本縣各界官民男女學校師生等歡送中、離阜前往履新云、

郭後旗警務科
捕慣匪以下六名

【哈爾濱】濱江省公署管轄郭爾維斯後旗警務科、於九月下旬、捕獲匪首李海亭以下匪徒六名、現正繼續審訊中、不久即可轉送於哈爾濱地方檢察廳審判、茲將匪徒氏名及供訴分別誌錄如下、

雙城縣人 楊住 驛東 縣洪字六井 無職之 李海亭年三十四歲、因受生活壓迫、遂於本年六月間、與同部落無職張連海年二十三歲協議自爲匪首、並與附近貧農劉元庫年四十二歲、馮季年二十八歲、劉國有年三十八歲、王克昌年三十四歲等並有其他數名結成匪團、於七月中旬在郭爾後旗四站搶奪農民唐富學者馬匹數頭向肇州縣下逃逸、九月二十六日在三站北方發現該匪團、被高野警尉以下十七名討伐隊取以包圍陣、將其一網打盡云云、

新任縣長接任視事

【公主嶺】懷德縣新任縣長宋毅於本月二十八日午前十時四十六分蒞嶺、當於十一時登廳接任視事、首由薛前任縣長向各界予以介紹、畧以新任縣長宋毅氏於建國後即在北滿一帶充任要職、在此數年中樹立莫大功勞與成績、此次蒞任懷德當有莫大之期待、殊爲本縣所慶幸、旋由宋縣長訓詞、畧謂本人即是薛前縣長所介紹之新任縣長宋毅、並蒙薛前縣長之褒語寵詞實屬愧不敢當、（因訓語過長故畧）以下即勉勵各職員好自努力認眞作事、對於本人尤希不存客氣加以協助與指導、這是本人所最盼企云云、

物價提高影響
飲食店業增價

【安東】當茲資源統制的結果、一般物價、均呈昂騰、其騰勢更以飲食物品爲最速、故全市飲食店業、爲期緩和業務、已由組合側協議增價中、其標準小賣飲食品已決定、惟定席尚協商中云、

滿電佳木斯支店
樹立省內電力擴充計劃

【佳木斯】滿洲電業佳木斯支店、今次特置重點於北邊振興工作方面、將省下電力之統一與擴充計畫樹立、着手積極的進行、但以爲其第一着手、於八月一日、已將通河縣之縣民合同經營之通電燈會社買收、十月一日、又將依蘭縣之依蘭電業（約七千燈）買收、並決於同所設立大發電所目下建設工作、適在着着進步中、於向發電所完成之日、三姓炭之出炭能力將益爲增加、此者甚堪期待、一方佳木斯市、因隨建設之都市發表人口之增加、電力需要、亦已加增、故現在之發電能力、實未能充分供給、故以爲此之對策、與今回之擴充計畫併行、期發電力之積極的强大、即應急進一途之需要、目下正在裝設發電機中、定於十一月末、前第一期工事、蓋可完了、此如果完成、當有爲昨年約三倍半之發電能力、當此外於北邊振興計畫之計畫年度內、更設立第二之一大發電所、同時於同江設置發電所、於湯原設置營業所、但此等電力擴充計畫於完整完成之時、省內產業開發及諸建設事業、當可得、飛躍發展云、

街村司計適材考試

【新民】縣公署、行政科街村股、爲甄拔人材、圓滑職務、而利街村進展計、當於昨二十七日、召集各村街、事務員、雇員、共四十名、在縣公署內、施行司計事務考試、分別科目多項、不及悉述、於午後三十分方始終了、所得成績亦屬優良、聞於錄用後、僅由最優各員、分配實任、其餘各員、亦遇額即委、一般應試各員、咸謂適材委用、誠爲至公云云、

市民有志踴起獻納
消防車運動

【哈爾濱】哈爾濱市民有志者鑑於冬期將臨一般市民利用火爐取暖者激增、火警亦隨同頻頻發生、爲謀徹底防止火災、企圖消防陣容之强化、故特發起消防自動車獻納運動、商工公會伴同此項趣旨協力呼應、向市民有志者募集基金、預定爲十四萬圓、現已由滿人側有志者三百餘名、一致踴起認募爲八萬五千圓、其殘額爲五萬五千元、將向日俄有志市民方面募集待募集金收齊時、預定購買消防自動車五輛、給水車六輛、共計爲十一輛、將來我哈市消防陣容逐漸强化、雖有火警之發生、捕救亦必敏捷云云、

九台協會視察團
一行抵連

【大連】本月一日經由朝鮮訪日中之吉林省九台縣協和會日本視察團團長士居義一氏以下卅名、乘廿九日早朝入港之鴨綠丸抵連、一行自日光出發後視察日本九州各地、領略戰時下日本之實狀、而悟得其旺盛國民性歸滿、抵連後立共參拜忠靈塔、視察旅順戰跡後於當地一宿、豫定乘今日午後零時四十分發列車北上、

實施民匪分離工作
宣傳班分赴各地

【齊齊哈爾】本市第三軍管區司令部、爲順應今次冬季之討河討伐、實施匪民分離工作、而置重點於宣傳、意圖由匪內將民衆獲得以爲國軍治本工作同時並行對於討伐部隊之慰藉以激勵士兵、故擬最近組織宣撫工作班、與現地縣公署、取友誼連絡、以便工作遂行便利、同時避免人民之麻煩、關於俗情之送歡、一概謝決、其宣撫現之組織、軍區側李少校劉准尉、軍士一名、軍醫三名縣公署協和會若干名、實施之內容爲映畫會開催、講演一簡單時局關係、施療施納、對於現地之住民、有病患者、可免費治療、座談會、在宣撫時、將村民同志者、集齊聽助當地之民情、並與之交換赤誠之意見慰問品、慰問品由現地縣公署、協和會兩方準備之、以便宣撫時之慰問、傳單標語之配布、由軍區準備大抗傳單標語在宣撫時實施送付、以期喚起民衆之澈底覺悟云、

靈藥治愈多人

【佳木斯】本市內商人吳煥廷、因患痔漏病已有十餘矣、流濃帶血、臥床不起、經多數醫生調治、並購各種痔藥皆未見效、幸見報紙見奉天大西關下頭張三多堂藥店痔藥化痔土龍散及藥膏、用完而後、果然大見功效、未及十日痛止濃消、復又介紹其親馬子如、及友人張兆林購用土龍散及外敷藥膏均行治愈眞所謂藥病除患痔者一大福星云、

鐵都八月屠畜量

【鞍山】本市號稱鐵都、八月分人口、計十五萬九千五百二十二、已誌前報、然則八月分之食肉量、亦得相當數目頗有探訪之必要、茲將八月分鐵都屠畜狀況、肉量瓩數、分誌如左、

畜別	頭數	肉量（瓩）
牛	九○	一一、七○○
馬	一六	一、五二○
騾	一二	一、○九二
驢	一三	○、八五八
豬	一○九九	九八、九一○
緬羊	九六	一、五三六
山羊	二一六	三、四五六
計	一、五四二	[illegible]、○七二

期防火思想普及
懸賞募集標語

【開原】秋光已老、冬季將臨、各家庭之暖房設備紛忙、開原街公所、與開原警察署、爲期防火思想之普及、依別紙要項、懸賞募集標語、望一般奮起應募云、

各署長來縣會議

【昌圖】本縣警務科長邱愼修及警務股長警正森永傳氏爲謀警察行政上之進展起見、特招集管下各警察署長來縣會議、日期訂於本月二十七日上午十時、場所在該秒辦公室、故八面城警察署長路勇行、金家屯警察署長金立峰、傅家屯警察署長劉致賢、雙廟子警察署長張鳳桐、寶力鎭警察署長史連科及昌圖警察署長周琦氏昨今兩日、紛紛赴縣城、向事務科報到、想屆時對警政應行應革諸事宜、定有一番審重協議云云、

新糧登市交易所
諸穀行價、低落

【錦州】錦縣全境、康德六年度之收穫、平均約在六分以上農作諸種穀糧、續行登市、近于月之昨日諸糧行價誌左以百觔爲單位、紅糧五元八角穀子六元四角五分、迷子九元七角五分、吉豆十三元一角、合豆八元五角、蕎麥八元五角黑小豆十一元、芝麻二十元、江豆十二元五角、共上糧車一百輛、以上之糧價、雖屬平和但洞悉紅糧商人云、究屬必須迭落、決不看漲云、

關東州農會開催
果實蔬菜品評會

【大連】關東州農會主催之關東果實蔬菜品評會、自廿六日起、至廿八日之三日間、於大連伏見台羽衣高女校開催、即於廿八日午後一時、假該校之講堂擧行褒賞授式與云、

映演國法無私
觀衆頗爲感動

【法庫】月之二十五日、滿洲映畫協會映畫協會巡迴映畫班來法、在縣公署禮堂放映觀衆異常踴躍、第一日、大半爲各機關職員及各校師生、第二日、多爲一般市民及學生、映演影片最精彩者、則爲滿映出品之『國法無私』、觀衆目覩銀幕上之滿映、明星顏現期待之意對於『國法無私』之事實、心中更爲感動、故爾映兩日、大有人滿之患云、

滿洲國通信社
大連支社長易人

滿洲國通信社大連支社長、長澤千代造氏、此次榮轉國通本社事業局長、定於廿八日午后八時、離連赴任、後任國通大連支社長竹內悅郎氏、已各廿六日着任、兩氏同日歷訪於方面、致離滿就任之辭云、

當舖舞弊
結果賠償了事

【四平街】本市北四條通元當商×號、執事不良、櫃夥浪漫、內部時常發生事故、種種舞弊、令人見笑、前者有周姓洋服匠、於今春在該當、出典毛綫衣一件、於本月二十二日持票、赴該商贖當、而該當不知何時將此物件盜出、尋找無踪、因而無詞答對、贖當者又不容讓、嗣經人連仲、百般說解、結果賠償物件、始行了事、深望當局、對此等商號、宜嚴加取締云、

天光電影院　兩院聯合開映　光陸電影院

銀壇光芒又再大放萬丈異彩

夏霞　劉瓊　顧蘭君（貂蟬主角）　金燄（銀壇健將）　韓蘭根　劉繼群

◈主◈演◈

請注意　兩院短期優待券末日有効

武松與潘金蓮

一代情種　絕世風流

潘金蓮眞愛人是誰？
武松是怎樣英雄？
西門慶罪過在那裡？
武松爲當年最典型的英雄！
潘金蓮爲多情種子的先鋒！

看後保証神清氣爽

光陸院、團體票每人二枚一次入場有効隨票贈半價劵

既香艷—又硬性—全片充滿活潑氣息

華新公司全部有聲對白歌唱艷情俠義古裝巨片

映期　本月廿七日起至卅一日止連映五日良機不再請勿錯過

◈天光院　十一月三日三劍客開映請注意◈

雲閣電影院

卅一日　卅二日　放演　新華有聲恐佈鉅片

古屋行屍記

談瑛　韓蘭根　顧蘭君　洪警鈴（主演）

下期新片　三劍客

南洋公司巨大出品

密室怪人

青年表行

專售高尚鐘表眼鏡

奉天城內中街路北。

舒肝靈……治男婦胸滿腹脹心胃疼痛

優茸補丸　每瓶出售壹圓兩角

用國產參茸配成最合國人體質

適應症　腦弱神衰　健忘怔忡　心虛氣弱　腎虧精滑　記力減退　自汗咳嗽　陽痿遺精　貧血胃呆　頭眩耳鳴　腰腿痠痛　夜內失眠　腎囊潮濕

保肺素　每盒壹圓　每袋叁角

治男婦各期肺病咳嗽喘急唯一救星

經理分銷處　瀋陽省天育堂藥房●三江省德廣宏　新京市權廷藥房●安東省東盛增涟　龍江省錦和昌藥房●錦州省德潤泰

國內著名藥店均有代售

總發行所　奉天大北關育生堂藥房

婦女月紅丸……治婦女經血錯雜赤白帶下

含藥麥精　魚肝油

在秋冬之際宜選用含有多量生活素之鱈魚肝油配鮮麥精與肺病專藥阿蘇及阿可路並數種貴重滋補藥品合而成專治內傷咳嗽喘痰吐血各期肺病諸虛百損病後失補天不足後天虧損勞心費腦之學生年齡高邁之老人服含藥麥魚肝油定能延年益壽轉弱爲強

價目　大瓶二元每打二十元　小瓶一元二角每打十二元

奉天中街總發行所　普克德商行

美興賓

美興賓自發和以來業經奉天警務廳化驗察廳注册准予銷售君若欲改造體質活潑精神強壯身體可速服美興賓藥是創建強壯之門

價目　大盒三圓每打三十圓　小盒二圓每打二十圓

主治　腎虧腰痛　腦力疲之　嗣續艱難　腎子寒涼　婦女陰虛　夢遺滑精　記憶健忘　精冷精清　年久白帶　赤白帶下

適應一　早衰早老　精力不足　腎虧腰痛　陽痿易洩　生殖減退　子嗣艱難　精冷精清　腎子寒涼　身體衰弱　動作氣喘

定價　大盒三元　小盒二元

請將此廣告剪下附郵票一百二十分即奉上大盒的美興賓一盒價值三元

總發售處奉天城內中街路北　普克德藥行

鹿茸活血濟坤丸

婦女內用奇藥◇一袋保見功效◇直接達到病根婦女奇葯『濟坤丸』因高貴葯料配製效驗準確可靠所以主治各病無一不愈者主治婦女經血寒病赤白帶下腰腿疼痛子宮寒冷久不受孕經期前後不準或月經來時肚腹疼痛月經停閉不行或產後血虧腹內有氣積痞積血塊塊痕等凡一切經血病一切產後病均能一袋即奏奇效此葯服後能見腹內積聚病塊等源源化下病輕者病重者身體不受絲毫痛苦將病化淨即愈矣此乃根本治法葯力能直接達到病源好後不但身体復元即多年不生育者管保生育男孩決不食言　▲定價一袋一元▲三袋二元七角▼半打五元▲一打九元

各埠葯房均有代售如直接本號函購不加郵郵票代價或代金引換均可

總發賣奉天大西城門外路北　九州大藥房

本社　廣告事務請通電話二—二〇二二番

君若須要生存

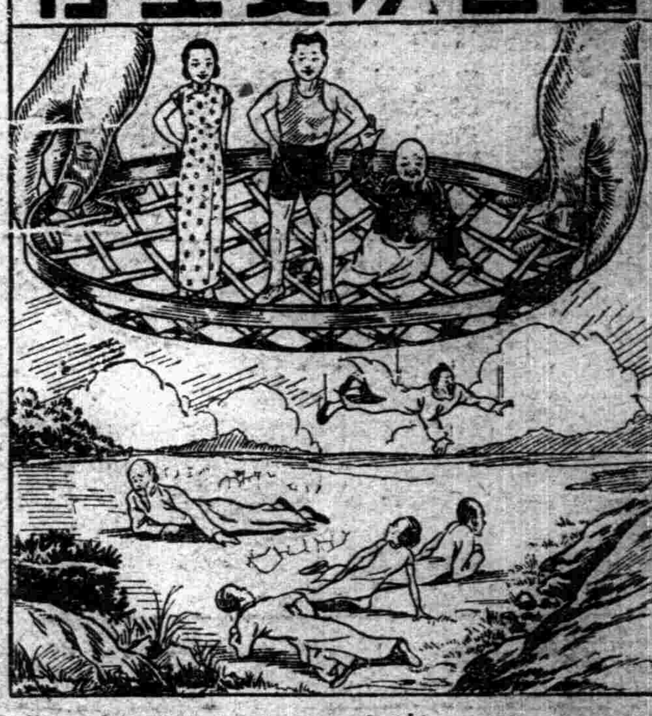

則須有適乎衛生之道否則淘汰健康者存軟弱者亡造化至公難倖免要身體健康其正當確切法子在補血健腦因爲血虧腦弱是人類吃苦的大原因韋廉士醫生新紅色補丸即是功能速生多量稠紅純淨好血幷使神經健全鎮定之產品

近代醫藥界雖有不少新發明但血爲健康源泉之原則從無變更所以韋廉士醫生新紅色補丸歷五十餘年遍世界各地始終盛行而不衰　君之血液質量若在標準程度之下因此身體患同病之人士欣慰亦猶其已使其他鉅萬曾患同病之人士欣慰也

韋廉士醫生新紅色補丸去病強身之功不分年齡性別之分凡患血虧各症如血虛腦弱食滯早老痛瘋瘧疾夜眠不安面色蒼白肌膚瘦削病後虛弱婦女特症等等無論男女老少一例適用

請君自問是否需要一服韋廉士醫生新紅色補丸若然則今日即爲開始服用使君平安之最好日子各藥房均售或向上海江西路四五一號韋廉士醫生藥局購備

代理處奉天和記洋行購買

天德信商店

夏季品大批來到

奉天瀋陽區一德街二段五九電話代表四一二二一一

輕便經濟耐用

經濟與產業

關東州貿易業者 結成實業組合聯合會

【大連】關于懸案中之關東州實業組合聯合會結成、州廳經濟部大連商工會議所及關係各方面之準備工作進捗中、據業者中結成實業組合聯合會者、一方於州廳當局、對聯合會結成該運用上憂慮不便此際關于聯合會結成、於新出發點、謀結成再檢討、決謀最合理的機關之結成、即由來『實業組合聯合會結成之趣旨、以州內輸入物資之確保爲目的、故所有强力的機能及業者之聯合結成爲必要、即州內全實業爲一丸、謀實業組合聯合會之生誕該聯合會之新設業者別各實業組合之利便亦不免大小、斯公平的配分、不能期待、技術上之不便亦爲派生、一擧從來之關係、以輸入機能之强化爲眼目之聯合會結成之氣運漸呈濃厚化、故加盟實業組合、自對輸入部門、被限定名稱亦選定『關東州貿易實業組合聯合會』（假稱）懸案之聯合會結成問題、以今後一瀉千里期待實現、又自二十八日午後三時、於大連會議所開催豫定之『實業組合聯合會創立總會』變更『關東州貿易實業組合聯合會結成準備會』出席業者一同對新聯合會結成趣旨、表示贊同矣、

揚家、李家、白家
北黑綫、二龍山、訣讓爾龍鎭、龍門、辰青、請溪、孫吳
齊北綫古城
額爾、璦琿、黑河、
寧北綫老萊、伊拉哈、赫山黑爾根、

華中鐵道時刻改正 謀全面的快速化

【上海】朔十一日、實行之實於鮮滿華北間互之全面的列車時刻改正、華中鐵道改正管下之津浦線運轉時刻、最近呈頗增加、爲該方面旅行者之便宜增進之起見、以快速度化謀列車之增發依今回之改正、蒲口、北京間之直通列車、於北京行三時間三十分（從來之所要時間三十六時間五分）於浦口行謀一時間五分（從來之所要時間三十三時間四十分）之短縮、上下列車均北京蒲口間以三十二時間三十五分決速絡、又蒲口蚌埠間之旅客列車運轉回數、從來二往復者今回兩區間更增加一往復、且謀三十分乃至一時間三十分之快速化其結果由從來蚌埠蒲口間各驛上海方面行之旅客、南京一泊爲必要、然改正後日內連絡海南綫、得抵上海、

蒙疆法幣亦弗價爲改訂

【張家口】日本政府之外國匯兌基準、由磅對弗之變更、蒙疆政府亦蒙疆法幣堅持日本金圓之回轉制、而鑑確乎不動之方針、該政府亦對外匯行市改爲對美二十三弗六分之七、關于其他之對外行市、執日本同一之措置廿八日有發表

帝國農會之農政委員會

【東京】帝國農會、亘於二十七、八兩日於丸之內帝農會之開催農政委員會、由重松農政省臨時農村對策部長關于肥料其他農用資材問題、又由士屋同農務局長、關于食糧問題、旱害對策、關于當局之方針關聽取說明後關于食糧肥料其他農用資材稅制改革等問題、進協議關于食糧肥料問題實施左記決議對農林大臣並企畫院總裁要望善處矣

向關東州及滿華 輸出品獎勵統制

【東京】關東州對滿華、要輸出獎勵之物品及要承認之商品別輸出組合、爰關于向關滿華輸出調整、以商工省會爲規定、今回右品目中昆布、鹽鮑、鹽、鱒、貝柱、海參、于鮑、絹織物（除絹織）及同製品並浴布罷裏、帽子、陶磁器（食器、廚房）用品裝飾用品及其他調度品硬質陶器）合板及刷子等於當該商品別輸出組合、自十一月一日實施、向關滿華輸出獎勵統制、對之商工省貿易組合第十八條之組定、決該制命令發動、該品目中、依向關滿華輸出調整條令第一條、實際開始統制、商工省以來三十日件、關于關滿華輸出統制品目及全國體、發表告示實施『本年九月商工省告示第二百四十八號』之改正、又於改同改正告示右以外關于輸出組合之取扱品目關係上、加二三之改正爲實施、

日硫安製造會社 向大陸企圖進出

【大阪】日本硫安製造會社東洋高壓既對華北爲進出、其豫企圖朝鮮並滿華一進出、昭和電工協力東拓、愈愈近向江界水力開發事業企圖硫安生產他硫安製造會社亦漸次向朝鮮華北爲進出

大豆混保受寄驛 新增加七十一驛

隨伴十一月一日、大豆專管實施、不爲混保受託之驛出貨、大豆、輸送、保管等依專管法第三條、要主管部大臣之許可、滿鐵休貨主之利便現在國營檢查施行之驛中依設備之關係不爲混保受寄之驛、特決受寄方計、自十一月一日特定受寄驛數遍加七十一驛各綫別如左、

連京綫、松樹、沙崗、南台湯崗子千山、鞍山、立山首山張台子、十里河、渾河文官屯亂石山、得勝台、平頂堡、金滿子、

撫順綫、楡樹台、孤家子、李石寨

安奉綫沙河鎭、湯山城、高麗鐵、鳳凰城、鷄冠山、秋木莊、劉家河、通遠堡、草河口邦家堡、連山關、下馬塔、南坟橋頭燕石橋子、歪頭山、姚千戶屯、陳相屯、

奉山綫馬三家、興隆店白旗堡、繞陽河、勵家、小城、上營、馬鞍山

京濱綫王崗

濱洲綫廟台子、宋成吉思汗扎蘭屯

濱北綫徐家、石人城、趙家

南京日本商工會議所 擧行盛大發會式

【南京】即應南京日人商工業者之進出發展、連絡機關南京日本商工會議所之創立案、據四月以來、鋭意爲準備中、已與破會員豫定數二百五十名廿九日午後二時於同和俱樂部擧行盛大的發會式矣

大連重特產取引組合 關於大豆配給協議

【大連】大連重要特產取引組合、二十八日午后一時半於取引所開催委員會、關于左記諸件、爲協議決定、

一、十一、十二、一月底大豆、豆油受渡、對專管會社之大連油房大豆之優先的配給爲條件故此點求公社之確約、公社之配給懇請價格八圓三十錢數量一千七百五十車、而公社配給之原料大豆、應於配給量以公平爲按分配給、

一、由豆餅、豆油渡方受方之配給依原料大豆之配給量淸算分以無延滯謀受渡

一、大連取引所雖閉鎖後迨一月無豆餅豆油之專管實施其期間、公共之現行取引機關雖必要又鑑統制外諸雜穀、小豆白眉豆青豆等之現行取引機關之必要、設立現行機關於自治團體謀統制（場所於大連取引所內自治團體、利用取引組合等有具體的意向、

一、原料大豆及豆餅豆油之公社及業者或業者間之受渡、對淸算事務別途機關之設置、雖要考慮、大體決設置、

一、關於原料大豆之公社配給圓滑化三井三菱爪谷日淸三泰之業者代表五名赴州廳並新京對關東局滿洲國政府專管公社諸當局致實現懇請、

特產物對華輸出組合 輸出支障之打開

【大連】特產物之對華輸出以現狀、並行對日組合、爲專管制度之目的達成樹立之起見現進其結成準備、然如最近各種之事情、對該組合之設立進步、支障者不少在華中、華興券在華北聯銀券、或華中華北等均併用軍票、依換言、依地方別、滙兌結賬方法之如何未政府之方針不明、

一、滙兌結賬、依地方別、雖有相異、公定之場合華華方面之輸入業者指定商、對輸出組合、以同一程度使結成輸入組合、此點現地方面之意向爲不明、（對現地方面之滙結賬之意向亦爲全一）

一、之制定價及滙問題以外大連方面、供與對華輸出組合結成出現、依新興會社之出現券由生業日滿中紀業者之輸出業者輕業及是等之輸出組合之參加、如不明依實績中繼業者之不安解決亦不能輕視如以上爲滿洲之對華物資供給之一機關、對專管制度專管公社之運營重大關聯特產物組合設立條件、早急決定爲必要、

敬告患痔瘺諸君注意

素稱難治　患者不防　內痔破裂　破爛通腸　時經時重　身体必傷　配製良藥　一切等瘡　一經治癒　患者稱良

惟有痔瘡　大便乾燥　肛門腫脹　濃水淋滴　痛苦非常　請醫診療　家傳秘方　不用刀圭　永免病殃　負責保愈

痔久成漏　濕毒內瘤　外痔結瘤　腥臭毓群　奉延不治　宜愼勿慌　多年經驗　藥到見光　此種治法　絕不荒唐

生命有妨　奇囊劇痛　疙恒潰瘍　行動坐臥　有碍健康　本醫對此　功效無量　除根澈底　痔瘺慈航　患者諸君

此症初起　便血汪汪　日久長管　如刺針芒　誤投醫藥　研究最詳　無論痔瘺　立挽膏肓　收效迅速　駕臨便詳

茲將本醫治癒諸君之一部列左

新京產業部水產科長江鏡波痔漏治癒

內子鳳患痔漏經劉君治愈鐵嶺市長王葆廷啓

海城區法院審判官周岐昌痔漏治愈

綏中縣電報電話局長符靜宣痔漏治愈

懷德縣公署財務科審德馨痔漏治愈

敝內患痔漏蒙劉君治愈前朱裕部隊參謀處長現在三江省軍管區司令部于路三啓

撫順三條通志立成經理韓煥章痔漏治愈

奉天北大營修繕處副官呂瑞亭痔漏治愈

奉天中街福順堂北櫃經理譚致中痔漏治愈

西安縣第四區雲頂村張金聲痔漏治愈

奉天南二經路大滿鐵金廠蕭景萃痔漏治愈

奉天萬誠煤廠監理張子誠痔漏治愈

新撫順輕金屬工廠房部張書師痔漏治愈

奉天小西關小什街廣盛源杜文賣痔漏治愈

敝內患痔漏經劉君治愈錦州鐵道局產業科土木系關屬中啓

敝內夙患痔漏甚重蒙劉君治愈奉天小東關淺順祥經理王士英啓

敝人張海樓前在奉天關東印書館時曾患痔漏經劉君治愈

奉天城內石頭市峻記經理李運亭痔漏治愈

奉天南二經路東大鐵工廠會秋潭痔漏治愈

新京望泉山宋旭升痔漏治愈

大連鴻興盛經理趙瑞祥痔漏治愈

諺云十男九痔聞之憾然男性固多女子患痔漏者亦不在少數足徵其症之繁衍與病狀之不同決非一方一藥所能治愈者而刀割又可畏以致輕者轉劇重者術竅敝等患病以來凡有治痔漏之良藥聞之即試終鮮效果有以手術割刮數次復犯者有用蝕藥腐爛者不但毫無效驗反而潰破不堪流膿淌水奇癢奇痛實難忍受屢治屢犯千方百醫均歸無效所受種種之痛苦筆難盡述想柒患痔漏諸君定知斯症之頑惡異常矣茲經劉東郊先生不用針刀純以藥力毫無痛楚完全治愈根除淨盡快慰何似謹將敝等小照登諸報端廣爲介紹非爲劉君宣傳營業實恨此症之害人耳並申同病相憐之意敬告患此痔漏諸君速往一診無不手到病除良醫只在目前幸毋交臂失之且劉君醫治痔漏三十餘載每年經其治愈者曷可勝數眞可謂患痔漏者之救星也

劉東郊先生寓奉天大西關利昇慶胡同成平里三條六號

有錢難買 健康一世、無病的幸福
療法驚人 患者愈後、無不快樂？

本院療法與他等大不相同、無論內外各科奇異大症不用刀割針刺不打藥針不服藥劑完全用最新電學療法、患者入院治療者全是本院長親身負責根本解除患者的痛苦治療後眞使您有意想不到的効驗

療法特點有四

一、不用刀割不用針刺免受難忍的痛苦！

二、不服藥劑免去惡心嘔吐的苦惱！

三、療師經驗宏富治愈並無痛苦及危險

四、愈後、永不再犯收費特別低廉！

治療科目　內外各科、淋病、花柳科、皮膚科、耳鼻咽喉科、胃病消化不良、肺病咳嗽吐血、男女筋骨痲木、腰膀酸痛、不忌煙後神經衰弱、週身神經疼痛、多年寒腿半身不遂、婦女經血不調、血寒白帶、心腹疼痛腳氣面神經痲痺結核一般、雲膜翳子沙眼等症　本院治療以上各症有各種專門電機

治療時間　午前九時至一時（出診午後三時至六時）午後二時至六時　日曜不休

院址大西關地方法院胡同同德賓館院內便是

博良電療院　院長　李博良

鳴謝新法治療不受痛苦？

敬啓者敝長子孝同病愈後體質頗形羸弱患雙腿關節炎症疼痛痲木動行艱難特就醫於博良電療院蒙李院長治療十餘日霍然全愈茲者無以爲報公諸報端藉鳴謝悃又免同患者向隅之嘆也以上寫眞即敝長子孝同並請公安

黑山縣長　祁靖黎謹啓

拾六年！之苦惱今度得健？

（寫眞馮秀峰）敝賤內在十六年前曾患半身筋骨痲木、肌肉酸痛上至面部下至足趾而且及手指胳膊痲痺持物無力、行動[illegible]醫若干絲毫無效、而後見針就暈[illegible]電療院就診、該院新法治療[illegible]最近新發明電醫[illegible]眞乃科學妙術[illegible]即登健康之道也

感謝株式會社奉天窰業囑託

馮秀峰謹拜

感謝博良電療院 治愈久醫無效風寒痲木的腿疼

啓者敝人患風寒痲木腿疼四年餘矣步行動轉筋骨酸痛服藥醫治永未見効朝夕恐怖日後半身不遂幸閱報章一見有黑山縣祁縣長感謝博良電療院一擱故往該院就診蒙李院長用科學電療法共治兩星期已告全愈故將照片例登報端專此鳴謝又免同患者受針刺苦樂之痛也

感謝人　奉天城內鐘樓南有喊洋行

健康無恙是人生無限的快樂

謹告余患腹痛及胃病消化不良、六年之久病期、飲食少進、飯後反胃嘔吐酸水[illegible]其硬如石、疼痛異常[illegible]四肢無力[illegible]神經[illegible]介紹在博良電療院、經治三星期迅速全愈期間以爲報、謹贈匾一座敬送該院以爲同患良遇也敬請諸安

師根生拜啓

鳴謝人　東豐縣紅卍字會會監　楊香齡　奉天大北邊門里魁女工廠經理　楊奇鐸　仝啓

感謝博良電療院新法治療

啓者敝賤內鼻漏之症業有年矣每日流濃不止、而且呼吸困難、甚劇而鼻部紅腫上顎生有結核、如鷄卵堅硬、早晚吃飯飲湯水[illegible]萬難下嚥、屢求名醫[illegible]幸經友人介紹大西關萬字會博良電療院治療二十餘日[illegible]全愈[illegible]李院長大夫熱心診治之恩[illegible]救命之恩敝人無以爲報[illegible]介紹同患者及皮膚病一般結核症據敝賤內體驗敢下斷言也、

感謝人　撫順縣城內天益興財東　林芳坡　林王氏　仝拜

博良電療院開設

大西關大什字街北地方法院胡同同德賓館院內

御注意　本院長特別聲明市內及外埠並無分院其他一般電療治病與本院療法大不相同以免患者悞會特此奉告本院啓（函問附郵票四分即達）

子實時代之神効藥

妊娠之捷徑

關於婦人之卵巢及子宮、除經醫生施過手術之婦人外、主人之身體雖稍病弱、於有月經期間、當然亦有受胎者、但體內含有毒質、或血行惡化之婦人、則不易受胎、即受胎後、於不思意間亦或墮成子產、死產之憾者不時有之、欲排除體內之毒素使血行良好、調順好爾蒙機能、務請服用特殊之婦人藥、命之母、不但能强壯子宮及卵巢、並可解除惡臭之帶下症、致於月經不常、下腹疼痛、頭痛、手足腰等冷厥痲痺等病、均可治癒使心神爽快、欣快司事、容顏復少、精力充足起來、很久沒有妊娠喜之婦人、或患流產習慣之婦人最近生育健全兒童之事實、此數十年來、確不堪枚擧、命之母論其事實爲「生育子寶之聖藥」博得台此之好評、經多數有名之產科婦人科大家「其中含婦人醫學博士」之實驗、均讚賞爲日本推奬唯一出品是也負興亞重大使命之日滿兩國熱望增產子寶之今日唯有此命之母係踏上妊娠途上可信賴之聖藥、願爲推薦、補强產前產後母體及保健强壯之胎兒、極爲有効、欲知本藥確効計、請以明信片、向左記本舖定購並奉贈「婦人之保健讀本」

命之母普通藥和外用之ヲギナ球（歐吉納球）一圓以上至三十圓全國藥店均有但適合容態特殊調製之「加減命之母」限直接於本舖定購

東京市京橋區八丁堀三ノ三　大阪市北區中之町二ノ四　合資會社　笹岡省三藥房

所塗布劑局 最補利嬪（ゼーブレビン）
男女性慾不滿陽萎無感症請用

最補利嬪爲醫學博士中井卓次郎先生創製之生殖機能發障塗受入獎最新藥劑、問世以來、因係簡便之局部塗布用藥、顯治效素宏最補利嬪之醫治効果、只將其塗抹於局部即能由粘膜用方面迅速吸收、刺戟性腺神經系統使局部細胞之活躍歸於旺盛、筋肉緊張、藉以促進、對經衰退之性的機能、復活起來、以本劑塗抹於局部、不特即能治愈、性慾不滿、性交不能、而連續使用、効果尤爲顯著、其毫無其他作用、最爲理想、其藥力生效之迅速、與以一般藥類中、實無與其並駕齊驅者世間有此最新發明藥在、眞乃、性的機能障害、陽萎女性無感症、勃起衰弱、生殖器發育不全等症苦惱者之福音

（藥價）八瓦入一圓二角　二〇瓦入二圓五角　五〇瓦入四圓五角　一百瓦入七圓八角　送費四角二分欽定購時函請向東京一九四番寄上即可

▲批發處　東京世田谷區松原町四ノ一四〇　振替東京一九四二一番　天醫堂

●總代理店　奉天市小西關大街　廣濟堂大藥房

滿洲國安東縣市市場通　一木大藥房
奉天浪速通　井上誠昌堂
新京三笠町　宮崎大藥房
吉林河南街　林盛堂藥房
吉林驛前　松壽堂藥房
哈爾濱傳家甸九道街　敉井泰昌堂
哈爾濱傳家甸昇平街　山本長藥房
哈爾濱石頭道街　原田口
哈爾濱道街　旭昇壽
大連市浪速町　日本寶藥株式會社
滿洲國圖們通　新井藥房出張所
天津日本租界旭街　松本盛大堂

▲其他全國著名藥店均有代售若遇貨物售罄時請向批發處定購爲荷

●說明書免費奉贈

本報本溪縣分社啓事

啓者本報本溪縣分社長吳家瑤因有他就請求辭職照准茲委尉遲維權爲分社長王向榮張旭東爲分社訪員凡訂閱本報者請直接與尉遲青接洽辦理可也

營業局啓

婦科珍品 烏鷄白鳳丸 調經大王

▲廣東新到▲ 烏鷄白鳳丸主治

▲一治婦女經血不調、經前錯後、血色不正、紫黑成塊、血色淡紅或如泔水、服之特別神效、

▲一治婦女子宮寒冷、白帶過多、腹痛腰痛、癥瘕積聚、服之特別神效、

▲一治婦女血虧經閉乾血癆症、氣短咳嗽、午後發燒、心跳心忙、服之特別神效、

▲一治婦女婚後久不受孕、或有孕連傷數胎、久慣小產、服之特別神效、

▲一治婦女產後瘀血凝滯、腹內有塊惡露不盡、疼痛難忍、服之特別神效、

▲一治婦女夜睡不安、多作惡夢、驚恐成疾、如同邪病、

▲一治婦女面黃肌瘦、少食無眠、四肢痠軟無力、頭迷頭痛、服之特別神效、

▲購買烏鷄白鳳丸者注意

烏鷄白鳳丸乃婦科第一老牌聖藥、風行南北遠近馳名業已數百年之久、凡購藥必須認明金鷄富貴商標、記準廣東老舖永安堂之烏鷄白鳳丸、庶不致誤、且此藥經本堂用化學配製成丸、藥丸小而收效大、外掛糖衣容易服用、功效耐久不像密丸子僞敗藥日久生菌而有害也每盒二百五十粒、定價洋五元

注意減價六扣

因此藥初次到哈特別大減價六扣凡購烏鷄白鳳丸一盒者只收國幣三元購一打者國幣三十元外埠函購不加郵費滿洲國總經售處哈爾濱道外十五道街金勃先藥房

烏鷄白鳳膏

一貼男子、先天不足、後天虧損、腎經虛弱、夢泄遺精少年早婚、房事過度、下元虛寒、腰膝背痛、精液缺乏、子嗣艱難、腎囊潮濕、夜多小便、白濁淋漓、寒疝氣疝、腎子寒冷偏墜肚疼、特別效驗、一貼女子經脈不調、月經不准或前或後、經行腹痛、子宮寒冷、赤白帶下、寒血瘀滯、久不受孕久患小產、血少乾癆、崩漏不止、血色紫黑、或如泔水、面黃肌瘦、少食無眠、胸膈脹悶、五心煩熱、產後腹痛惡露不盡、一切血寒、貼之完全、功難盡述、筆難盡言、並治男女老幼風寒麻木腰腿背痛、四肢痲木、半身不遂、腹中積聚均有神效、定價每貼國幣四圓外埠函購貨款先惠

總經售處　哈爾濱道外十五道街　金勃先大藥房

黃色補丸

特別贈送　買一盒送兩盒

強精・補腎・扶陽

黃色補丸　主治先天不足後天虧損五勞七傷房事過度手淫滑精早洩陽萎腎虧遺精之嗣老年精衰精神困倦頭暈眼花耳鳴心跳夜不安眠凡由腎部所傷腰膝背痛疲軟無力形容枯瘦各症服此藥特別神效常服保腎安神身體壯健房事快美補血生精藥性和平男女老幼均可服用補腎扶陽開胃健脾增加飲食强壯身體萬試萬靈今特提出一萬盒作爲贈送之品以昭效力而便推廣定價國幣每盒一元五毛買一盒送兩盒實半打八元五角一打贈送處哈爾濱金勃先藥房

烏鷄白鳳丸黃色補丸代理列後

奉天日站恆濟堂　大連德記全棧　大連華泰藥房　奉天大成藥房
吉林五洲藥房　江省德泰盛　新京中興藥房　營口洪春堂
錦州同盛居　安東東益增　遼陽縣寶和堂　朝陽縣福濟堂
熱河全富興　凌源萬育堂　赤峰道生藥房　平泉永義堂
牡丹江惠存厚　洮南德慶仁　遼源德泰順　公主嶺三台德
寬甸開原同廣源　興順泰　鳳城東益新京　泰增和遠

各種車帶用補帶機器

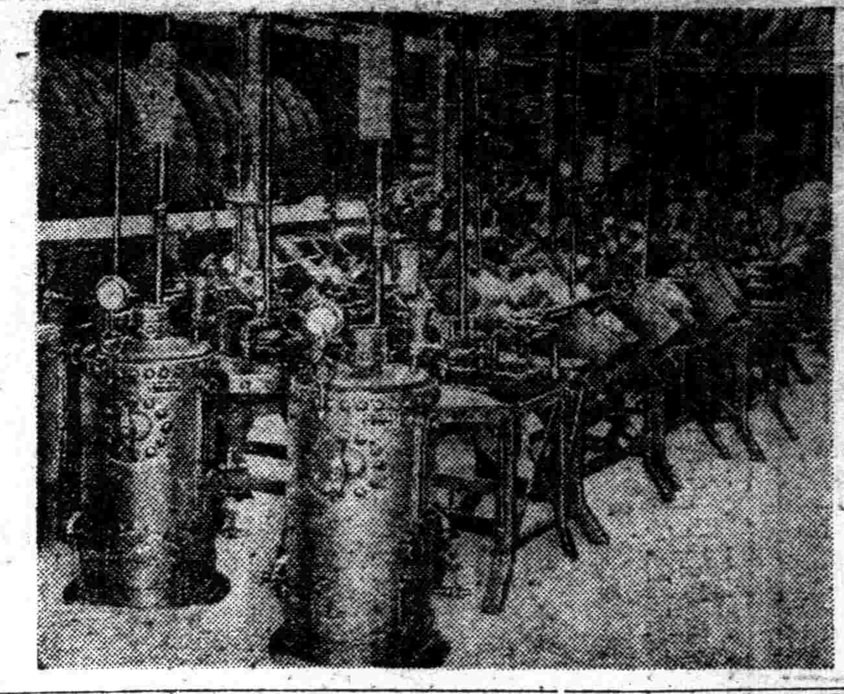

大車膠皮輪及部分品

自轉車及部分品 批發

直輸入各種自轉車馬車膠皮輪帶貨車補帶機等批發

奉天大西邊門外路南
永和商會
電話二四〇〇六 三一九七番

東亞馳名膠皮車胎
古德立改稱橫濱牌
滿洲國代理大興號
各種膠輪完全齊到
此車堅固能保耐久
較比別種強力太高
附屬零件東亞新到
內外膠帶不售僞造
敝號價廉物又美麗
無碍安全能護國道

橫濱牌 各種膠皮車輪 橫濱護謨製造株式會社
內外帶及部分品一概都俱全 一概定是新貨

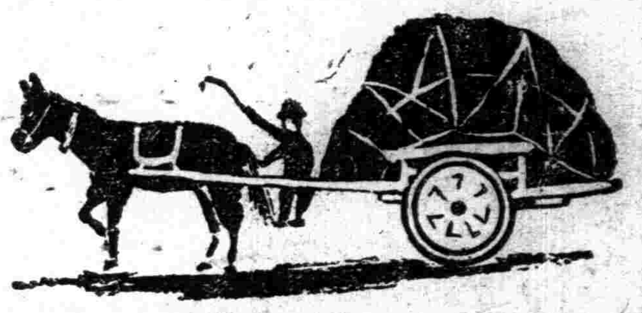

滿洲國代理店 **大興號**
奉天大西邊門外路北
電話【二】三六五三番

新流行的照像機是現代人人必需備之 不用暗室

カテイカメラ特賣宣傳

一、現在的氣候—正是撮影的佳期— 居斯良好時光敝號折本賤賣請速購勿錯過良機
二、不用暗室手續簡捷 幼稚的小學生亦能立撮影像

各照像機附屬品在內定價
二寸版照像機圓形三元六角
二寸版同方形五元
三寸版照像機圓形五元八角
四寸版同方形九元五角
郵費每架二角五（凡用郵票代貨金者須照價加一）
目錄長函索即寄（五寸來郵票二分）

附屬品
膠版 印畫紙 現像藥 定像藥 現像皿 格魯屋紙 台紙 說明書
半兩 一袋 一打 一瓶 一瓶 一個 一個 一袋 三枚 一枚

カテイカメラ本舖 **吉野洋行**
新京東三道街
振替新京二六三九番

德國 **補爾精**
滋補健壯 解毒奇葯 返老還童

補爾精說明書免費贈送函索即寄
遠東總經理 哈爾濱 阿葛公司謹啓
哈爾濱道裡中央大街八四號
各埠大藥房均有代售

痔瘻特效藥
化痔
土龍散（每料五元 半料三元）
化痔膏（每盒一元 買一送一）

▲適應症 二十四種痔瘡如各種痔漏肛門破裂大便走血奇痛奇癢潰血潰流凡用此散外擦化痔膏痛止濃消不受痛苦本化痔散有廿餘年歷史
函索痔圖說明付郵票四分即寄
奉天大西關大街下頭路北門牌一〇九號 張三多堂藥店啓
本堂補膏發賣 婦科專藥 黑色大補丸 調經活絡丸

股票買賣

信用素著 劾辨調誠
如蒙見委 無任歡迎
倘蒙通知即時寄呈 詳細買賣股票須知

列左 高價獨家收買
△奉天紡紗 △開豐鐵路 △營口紡紗 △政記輪船
△滿洲電業 △奉天工商 △滿洲洋灰 △各種股票
△零數股票價值提高 迅速者優待
關於各種有價股票一切業務

福岡屋股票現物店
奉天宇治町十三番地路西
電話(二)二五七四番
滿洲國店員數名關於買賣事宜來電話面談均可 營業時間（自午前九時至午後五時）

冬貨大宗運到…
各種特別翻新…
代時髦男女…一現
見滿足慾望
高級襯衣…新領帶
婦人服裝…子供用品
品精價廉…歡迎惠顧

大義商店

招生

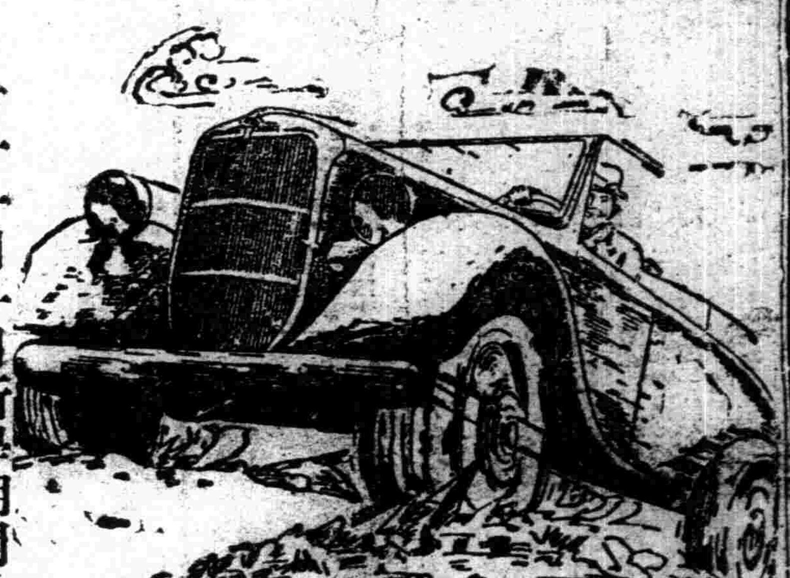

十一月一日新學期開始
▲由本校畢業後考票合格者最多
▲現有在校學生三百餘人
▲校中設備完善堪稱爲全滿第一
一、新式練習車十餘輛此外並有載重車
二、練習場寬敞
三、以電影教授
四、各種實物標本達數千件
五、教室宿舍設備完善 修理實習工廠設備完全
另備職業免費介紹部招各科人員
本科 三個月卒業 五十名
受驗科 一個月卒業 五十名
速成科 三個月卒業 五十名
滿洲國公認 （舊）滿洲自動車學校 改稱 **滿洲自動車專門學院**
奉天商埠地十一緯路五五 電話二十二九四四番
學則贈送

絲瓜牌 雪花膏

絲瓜化粧水之使用法

一、淨面、沐浴之後
淨面之後、或沐浴之後時、務希利用本化粧水爲宜、使皮膚柔嫩、滋潤性迅速、並將粗糙之皺紋、漸次解消呈現出美麗肌膚

二、化粧、白粉溶解水
於化粧前淨面後、本化粧水最爲相宜、擦飾容宜、無論如何之化粧、皆得如意粧飾、若用於白粉溶解水時、便致粉質細麗、使用最滿、絕無化粧崩裂之慮也

三、男子刮臉之後
男子刮臉之後本品最爲適宜先將鬚地粗荒使其滋潤、同時、生肌殺菌、使皮膚柔軟、對於皮膚、絕無崩裂之慮也

雪花膏界之最優秀品、使用感快、溶解清爽、滋補性豐富香氣絕佳、頗得稱讚之絲瓜雪花膏也、並使肌膚潔白得到得意之化粧、試用一次便知本品之眞價、

本舖・東京 株式會社 近源商店

HECHIMA COLOGNE ★ HECHIMA COLOGNE ★ HECHIMA COLOGNE